Ta-Kung-Pao
342 Hennessy Road
Hong Kong
督印人 費彝民
第二萬四千三百八十九號
地址：香港軒尼詩道三四二號
電話總機：七二八二一一
今日出紙五大張 零售港幣一毫
香港有利印務有限公司承印

大公報

慶祝偉大的中華人民共和國成立二十二周年！
祝願我國各族人民的偉大領袖毛主席萬壽無疆！

國民經濟形勢一片大好生產全面高漲
全國歡慶國慶展望未來滿懷勝利信心

頭八月工業總產值增一成八鋼鐵煤炭原油機械發電輕工等主要產品均超去年同期
財政收支平衡 收大於支 市場繁榮物價穩定 商業收購和銷售總額比去年同期增加
國民經濟全面新高漲也是毛主席關於充分調動兩個積極性這一光輝思想偉大勝利

【新華社北京三十日電】在偉大領袖毛主席親自制定的「鼓足幹勁，力爭上游，多快好省地建設社會主義」的總路線指引下，在無產階級文化大革命偉大勝利的推動下，我國工農業戰線深入開展「工業學大慶」、「農業學大寨」的羣衆運動，生產建設出現了全面高漲的局面，形勢一片大好。

今年是我國發展國民經濟第四個五年計劃的第一年。在頭八個月中，我國工業總產值比去年同期增長了百分之十八點七，主要產品產量，比去年同期都有較大幅度的增長。全國農業豐收在望，今年將是連續第十個豐收年。

今年以來，各地廣大工人、農民、幹部和科學技術人員，遵照毛主席關於「進行一次思想和政治路線方面的教育」、「認真看書學習，弄通馬克思主義」的指示，認真讀馬、列的書，認真讀毛主席的書，深入進行批修整風，狠批了叛徒、內奸、工賊劉少奇一類政治騙子所散布的唯心論的先驗論、反動的唯生產力論、地主資產階級的人性論和階級鬥爭熄滅論，批判了各種「左」的和右的錯誤傾向，提高了階級鬥爭、路線鬥爭和無產階級專政下繼續革命的覺悟，增強了識別真假馬克思主義的能力，保證了毛主席的無產階級革命路線和黨的各項方針、政策的進一步貫徹執行，有力地推動了我國工農業生產建設多快好省地向前發展。

據統計，今年前八個月，全國鋼、鐵、煤炭、原油、機械、發電、輕工等主要產品的產量，都超過了去年同期生產水平。許多產品的質量進一步提高，原材料、燃料、電力消耗繼續下降。基本建設工程進展很快，由於集中力量打殲滅戰的結果，一批新建和續建工程項目迅速建成投入生產。鐵路、公路、水運的運輸量，都比去年同期顯著增長。商業收購和銷售總額比去年同期增加。財政收支平衡，收大於支。市場繁榮，物價穩定。

科學實驗也不斷取得新的成果，在不少方面攻克了技術關鍵，填補了一些空白。據北京、上海、遼寧、天津等地的不完全統計，今年上半年製造成功的新產品、新材料，試驗成功的新技術、新工藝達幾萬項。各地還廣泛開展了羣衆性的農業科學實驗活動，試驗成功不少農業新技術、新經驗、新良種，促進了農業生產的發展。

偉大領袖毛主席指出：「一個糧食、一個鋼鐵，有了這兩個東西就什麼都好辦了。」廣大幹部和革命羣衆堅決遵照毛主席的指示辦事，今年以來大力加強了兩個基礎的工作，從而帶動了國民經濟各部門的發展。

在我國廣大農村，今年進一步掀起了「農業學大寨」的新高潮。廣大羣衆和幹部的精神面貌發生了很大變化，農村社會主義陣地更加鞏固，大寨式的先進單位一個接一個地出現。（下轉第三版）

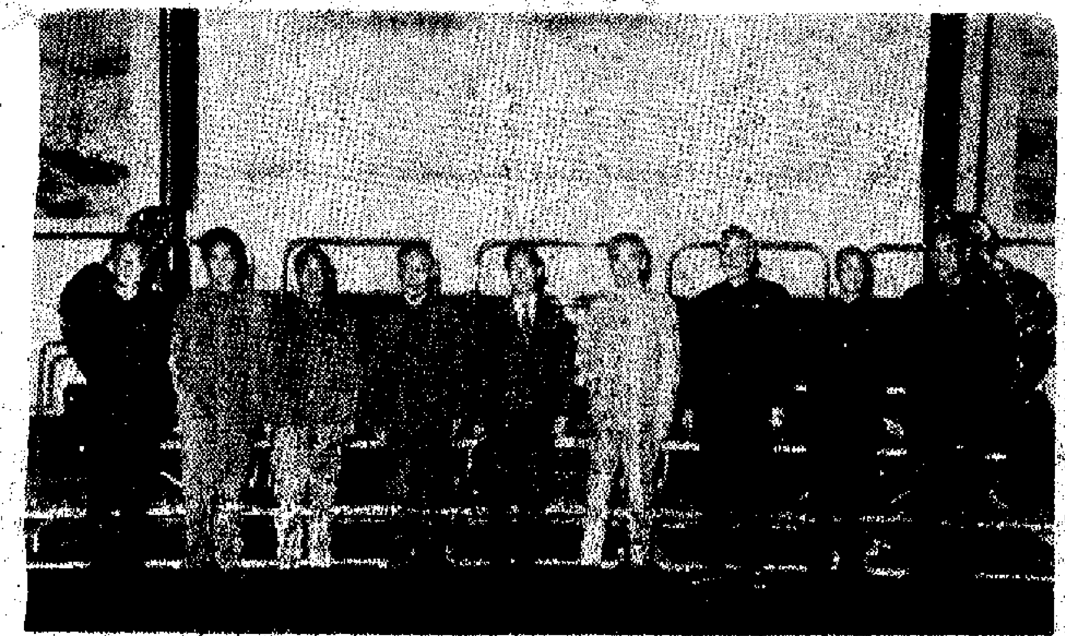
國務院總理周恩來，人大常委會副委員長、中日友好協會名譽會長郭沫若，中日友好協會副會長王國權，九月二十九日會見了日本社會黨國會議員、「社會新報」特派記者田英夫。這是會見時的合影。（新華社傳真照片）

在農業學大寨羣衆運動高潮中
農業連續十年豐收
大秋作物正收割 棉花和晚秋作物豐收在望

【據新華社北京二十九日電】在毛主席無產階級革命路線指引下，我國億萬貧下中農、社員羣衆和革命幹部，高舉「農業學大寨」的旗幟，狠抓革命，猛促生產，在連續九年獲得農業豐收的基礎上，又迎來我國社會主義農業的第十個豐收年。

在過去九年中，我國主要農作物的產量持續穩步上升。去年，全國糧食和棉花總產量都超過歷史最高水平。今年，全國的夏熟作物和早稻獲得大面積均衡增產，總產量又超過去年水平。當前，大秋作物已經成熟，廣大社員正喜氣洋洋開鐮收割。棉花和其它晚秋作物長勢良好，可望獲得好收成。廣大農村到處呈現一派豐收景象。今年，各地認真貫徹執行「以糧為綱，全面發展」方針，在抓緊糧食生產的同時，大力發展多種經營，使各種經濟作物普遍獲得豐收，農、林、牧、副、漁各業得到全面發展。今年，我國的油菜籽、茶葉、蠶繭、糖料、煙葉和果品等項生產都好過去年。羣衆性的植樹造林運動規模巨大，成績顯著。上半年全國造林面積比去年同期增加百分之三十五。畜牧業也有了一個較大的發展。據全國十四個重點漁區的不完全統計，上半年魚產量比去年同期增長一成多，海水和淡水養殖業比去年有很大發展。

我國農業連續多年獲得豐收，是廣大社員和幹部活學活用毛澤東思想，貫徹執行毛主席革命路線，深入開展農業學大寨羣衆運動的結果。在一九六二年黨的八屆十中全會上，毛主席提出了我黨在整個社會主義歷史階段的基本路線；一九六四年，毛主席又發出了「農業學大寨」的偉大號召。我國廣大農村遵照毛主席的教導，廣泛開展了社會主義教育運動。特別是經過無產階級文化大革命，毛主席的革命路線日益深入人心，叛徒、內奸、工賊劉少奇的反革命修正主義路線受到了深入批判，無產階級專政不斷加強，人民公社集體經濟更加鞏固，廣大貧下中農、社員羣衆、各級幹部的階級鬥爭和兩條路線鬥爭的覺悟不斷提高，抓革命、促生產的積極性不斷高漲，從而推動着我國的農業生產不斷向前發展。一九七一年以來，農村各級黨組織遵照毛主席的教導，認真看書學習，深入進行思想和政治路線方面的教育，普遍開展了批修整風和反驕破滿的活動。各級幹部帶領廣大羣衆，活學活用馬克思主義、列寧主義、毛澤東思想，緊密聯繫農村兩個階級、兩條路線鬥爭的實際，深入開展革命大批判，狠批劉少奇一類政治騙子散布的唯心論的先驗論、反動的唯生產力論、地主資產階級的人性論和階級鬥爭熄滅論，進一步提高了階級鬥爭、路線鬥爭和無產階級專政下繼續革命的覺悟，推動農業學大寨羣衆運動向深度發展，為奪取今年農業新豐收打下了思想基礎。

隨着農業學大寨運動的不斷深入，大寨的經驗在全國農村廣泛傳播，湧現出大批新的農業高產先進單位。全國出現很多糧食平均畝產超過千斤的社、隊。糧食上「綱要」、棉花過百斤的縣和地區越來越多。連續多年奪得糧食、棉花平均畝產超「綱要」的上海市和浙江省，今年夏季作物和早稻持續增產。糧食上「綱要」的廣東、北京、天津等省、市，今年上半年的糧食產量比去年同期又有增加。一些歷史上多災低產的地區，也紛紛趕上來，有的並且跨入先進行列。長期糧食不足的山東、河南、河北等省，在去年實現糧食初步自足的基礎上，今年的夏熟作物又獲得豐收。

去冬今春以來，我國農村廣大社員和幹部，繼續發揚「自力更生」、「艱苦奮鬥」的革命精神，全面落實農業「八字憲法」，掀起了以修建旱澇保收、高產穩產農田為中心的農田水利基本建設新高潮，各地的工程規模和進度都超過了往年。山東省依靠人民公社集體力量，因地制宜地治山、改土、治河、打井，一個冬春全省就新增加旱澇保收、高產穩產農田八百八十多萬畝，擴大水澆地面積九百多萬畝。在毛主席關於「一定要根治海河」的偉大號召指引下，河北省廣大民工在海河流域各條主要河道的開挖治理工程中，發揚連續作戰的作風，從去冬開始，會同北京、天津兩市人民，打響了治理海河北系的戰鬥，經過一冬一春的艱苦奮戰，已經完成了永定新河、北京排污河等的開挖治理工程。黃河、淮河流域各省，廣大人民積極響應毛主席關於「要把黃河的事情辦好」、「一定要把淮河修好」的偉大號召，積極治理黃河、淮河，取得了很大的勝利。

國務院總理周恩來，人大常委會副委員長、中日友好協會名譽會長郭沫若，中日友好協會副會長王國權，九月二十九日會見以藤山愛一郎為團長的日本促進恢復日中邦交議員聯盟訪華代表團。這是會見時的合影。（新華社傳真照片）

社評

團結·戰鬥·勝利

今天，我們香港同胞和祖國廣大人民一樣，以無限歡樂和振奮的心情，熱烈慶祝偉大的中華人民共和國成立二十二周年。

在這光輝的節日裏，我們衷心歡呼在勝利大道上大步前進的社會主義祖國，衷心歡呼全世界人民從鬥爭中奪來的越來越好的革命形勢。

在我們祖國，各省、市、自治區都勝利地召開了黨代會，黨建工作獲致重大成就。全國軍民進一步將馬列主義和毛澤東思想同我國革命的具體實踐相結合，加強思想革命化，提高路線鬥爭的自覺性，高舉「九大」團結勝利的旗幟，落實毛主席的無產階級各項政策，在各個戰線上都打了漂亮的勝仗。無產階級專政空前鞏固，祖國社會主義革命和社會主義建設的成果，一天比一天輝煌。

「工業學大慶」的羣衆運動廣泛深入展開，工業、交通、基本建設等方面，呈現一片蓬勃氣象。各項主要工業產品均告增產。大批煤礦礦井在建設中。石油生產年年增加。

隨着「農業學大寨」的羣衆運動深入發展，大興水利，農業在連續九年豐收的基礎上，將繼續奪取今年的豐收。

科學工作者成功地用X光衍射法完成了分辨率為二點五埃的豬胰島素晶體結構的測定工作，顯示出我國科技不斷向國際先進水平邁進。醫藥工作的成就，例如針刺麻醉等，引起世人的注意。

文藝教育等方面，無不熱氣騰騰，樣板戲的推廣，正帶動革命文藝的大發展。體育運動也出現了新的精神面貌。

全國物價比解放初期下降了八成，工資增加了五成多。廣大農民的收入有所增加，市場活躍，人民生活逐步有了提高。

我們祖國社會主義革命和建設的前景，無限宏遠，祖國人民決不會滿足於已有的成就。全國革命軍民團結在以毛主席為首、林副主席為副的黨中央周圍，戒驕戒躁，艱苦奮鬥，抓革命，促生產，促工作，促戰備，並依照偉大領袖毛主席的教導——「中國應當對於人類有較大的貢獻」，發揚無產階級國際主義精神，爭取對全世界人民革命的崇高事業，貢獻出應有的力量。

當前世界革命形勢的發展，證明毛主席五·二〇莊嚴聲明的科學論斷：「新的世界大戰的危險依然存在，各國人民必須有所準備。但是，當前世界的主要傾向是革命。」

革命的怒濤，此伏彼起，遍及各大洲，互相呼應，正形成更大的聲勢，打擊美帝、社帝的霸權政治。越南、柬埔寨和老撾人民打得美國侵略者及其走狗焦頭爛額，現出紙老虎的原形。活生生的事例充分說明：弱國能夠打敗強國，小國能夠打敗大國。美帝如果不從印度支那撤走，只有被徹底埋葬。中國和印支三國以及朝鮮人民的團結，不斷鞏固和加強。反美統一戰線更見擴大。拉丁美洲國家聯合起來，就領海權同美帝進行鬥爭，以及西歐國家就尼克松的「新經濟政策」進行反抗，在在都加深了美國內外的危機，使它的處境空前被動與孤立。

中國人民胸懷祖國，放眼世界，在把社會主義革命進行到底的同時，不斷加強同各馬列主義政黨和組織的戰鬥團結以及世界革命人民的戰鬥團結，堅決支持全世界人民的革命鬥爭；並依照和平共處五項原則，同不同社會制度的國家建立邦交，增加各國人民之間的友好往來。

中國這一正大的立場，越來越被全世界各國人民所了解，獲得越來越廣泛的支持。近來中國的國際關係有很大的發展，同中國建立外交關係的國家正在逐漸增加。友邦的代表團、團體和友好人士前來訪問，絡繹於途。中國的貿易、體育、文藝等代表團，也頻頻出國訪問。這對於增進各國人民之間的團結、友好、合作，都必將發生良好的作用。得道多助，我們的朋友遍天下，這就是明證。

美帝及其走狗敵視中國和亞洲各國人民的心腸是改不了的。最近美帝還在狂炸越南北方，進行新的挑釁。在尼克松的「新亞洲政策」下，復活了的日本軍國主義更在重溫「大東亞共榮圈」的迷夢，擴軍備戰，狂妄叫囂，把矛頭指向中國和朝鮮。

在這次聯合國大會上，美帝夥同日本反動派，搞「兩個中國」的陰謀，妄想吞併我國台灣省。誰都知道，今天世界上只有一個中國，就是中華人民共和國。中國在聯合國的合法權利，只應立即全部恢復，再沒有什麼可以爭論的。台灣省是中國不可分割的神聖領土，中國人民一定要解放台灣。美日反動派目前所搞的反華的醜惡把戲，只能進一步激起全世界有正義感的人們的憤慨。今天的中國人民和亞洲人民已非昔比，美帝和日本軍國主義任何侵略企圖，注定只有更可恥的失敗而收場。

歡慶國慶，我們香港同胞決心進一步活學活用毛澤東思想，認真結合實際，為國際反帝大團結，為愛國反帝大團結，在各個工作崗位上做出新的成績。讓我們同祖國人民，同世界人民團結在一起，戰鬥在一起，勝利在一起！

偉大的中華人民共和國萬歲！

偉大的馬克思主義、列寧主義、毛澤東思想萬歲！

偉大的領袖毛主席萬歲！

首都在國慶節期間將演出一批新劇目

包括鋼琴伴唱「紅燈記」、鋼琴協奏曲「黃河」、交響音樂「沙家浜」，試驗演出革命現代京劇「海港」、「紅色娘子軍」、「平原作戰」、「杜鵑山」、「龍江頌」和革命現代舞劇「沂蒙頌」

【新華社北京三十日電】在全國人民滿懷勝利豪情歡慶中華人民共和國成立二十二周年的光輝節日裏，北京、上海的革命文藝工作者將向首都廣大工農兵羣衆演出鋼琴伴唱「紅燈記」、鋼琴協奏曲「黃河」、交響音樂「沙家浜」，試驗演出革命現代京劇「海港」、「紅色娘子軍」、「平原作戰」、「杜鵑山」、「龍江頌」和革命現代舞劇「沂蒙頌」。這些試驗演出的劇目，是在革命樣板戲大力普及的基礎上創作出來的。

參加節日創作演出的單位有上海京劇團、上海市「龍江頌」劇組、中國京劇團、中國舞劇團、北京京劇團，以及中央樂團的革命文藝工作者。他們決心在毛主席無產階級革命路線指引下，深入三大革命運動實踐，和工農兵相結合，努力創作更多的新劇目，為繁榮社會主義文藝作出貢獻。

周總理郭沫若會見日本朋友
周總理並會見埃塞俄比亞大使

【新華社北京三十日電】國務院總理周恩來，人大常委會副委員長、中日友協名譽會長郭沫若，中日友協副會長王國權，今晚會見了以藤山愛一郎為團長的日本促進恢復日中邦交議員聯盟訪華代表團，同他們進行了友好的談話。同時，會見的還有日本社會黨國會議員、日本「社會新報」特派記者田英夫。

參加會見的日本促進恢復日中邦交議員聯盟訪華代表團成員有：自由民主黨國會議員宇都宮德馬、澀谷直藏、浦野幸男、鹽谷一夫、山口敏夫，社會黨國會議員松平忠久、小林進、楢崎彌之助、井野正揮、成瀨幡治、阿具根登，公明黨國會議員伏木和雄、鈴切康雄、桑名義治、渡部通子，民社黨國會議員今澄勇、岡村勝、同井長平，以及隨員土村幸生、山本保、村上宏。

我方參加會見的有徐明、王曉雲、蕭向前、林波、金蘇城、丁民、田家農、許宗茂、王效賢、江培柱、周斌等。

【新華社北京三十日電】周恩來總理今天晚上會見了埃塞俄比亞帝國首任駐中華人民共和國特命全權大使馬康南·克布雷特，同他進行了友好的談話。

會見時，埃塞俄比亞帝國衛士長塔賽·黎周推將在座。

會見時，我國外交部西亞非洲司司長何英，禮賓司副司長韓叙，以及工作人員沐滄雲、馬家駿也在座。

福建前線部隊
國慶期間停砲

【新華社福建前線三十日電】中國人民解放軍福建前線司令部發言人今天宣佈，十月一日是中華人民共和國成立二十二周年，為了讓大金門、小金門、大擔、二擔等島嶼上的祖國同胞和國民黨軍隊官兵們同全國人民一道歡度國慶，中國人民解放軍福建前線部隊在十月一日和十月三日停止砲擊兩天，以示關懷。

印支三國人民愈戰愈強 美帝及其走狗焦頭爛額

九個月中先後取得了七次大捷 進一步挫敗美帝的戰爭「越南化」計劃

【據新華社北京二十九日電】新華社記者報道：英雄的越南人民、老撾人民和柬埔寨人民，以大無畏的英雄氣概，團結戰鬥，今年以來把美帝國主義及其走狗打得更加焦頭爛額，進一步挫敗了美帝的戰爭「越南化」計劃和用印度支那人打印度支那人的「尼克松主義」，取得了具有重大戰略意義的光輝勝利。

在過去九個月中，印度支那三國軍民先後取得了波成東撾大捷、四號公路大捷、斯努大捷、九號公路大捷、柬埔寨東北部大捷、西原地區大捷、局明地區大捷等一系列新的勝利，消滅了敵軍大批有生力量，使美帝及其走狗的軍事冒險和瘋狂反撲遭到了可恥的失敗。

侵略成性的美帝國主義爲了挽回它在印度支那戰場的敗局，今年以來，加緊推行戰爭「越南化」計劃。它一面玩弄「撤軍」的把戲，一面用動用美國新式武器武裝起來的西貢偽軍進行新的軍事冒險。今年二月，美帝出動了數萬名西貢偽軍的「精銳」部隊，其中包括西貢偽軍的幾乎全部的戰略機動力量，在美國空軍和陸軍的支持下，大舉入侵老撾南部地區和柬埔寨東北部解放區。它的如意算盤是：破壞印度支那三國人民的後勤運輸線和抗戰根據地，進而「孤立」並「扼殺」越南南方。但是，美帝的賭注下得越多，失敗也就越慘。越南人民、老撾人民、柬埔寨人民早已識破了美帝新的戰爭陰謀，並且作好了充分的準備。在越南南方軍民的密切配合下，老撾南部地區軍民早已擺好了甕中捉鱉的陣勢，發揮人民戰爭的無比威力，奮戰四十三天，粉碎了美偽軍的「直升飛機戰術」、「坦克、裝甲車突進戰術」、「蛙跳戰術」，殲滅美偽軍一萬六千多名，其中包括全殲西貢偽軍的「精銳」主力四個旅、兩個團和八個炮兵營，徹底粉碎了敵人的這次軍事冒險，取得了具有重大戰略意義的九號公路大捷。與此同時，越南南方廣治省北部軍民，不斷襲擊入侵老撾的美偽軍的後方基地和交通運輸線，兩個月內殲敵七千多名。柬埔寨東北部愛國軍民也把入侵的敵人打得七零八落，勝利地粉碎了西貢偽軍的大規模入侵和「掃蕩」，在不到兩個月內，殲敵一萬三千多名。九號公路大捷和柬埔寨東北部大捷，顯示了印度支那三國人民團結戰鬥的無敵力量，充分證明了印度支那三國人民牢牢地掌握戰場的主動權。

偉大領袖毛主席指出：「美帝國主義看起來是個龐然大物，其實是紙老虎，正在垂死掙扎。」「尼克松主義」和戰爭「越南化」計劃，正是美帝這個龐然大物進行垂死掙扎的表現。美帝妄圖通過加緊裝備和擴充偽軍，扶植比較「穩定」的傀儡政權來替美帝打頭陣，繼續延長和擴大侵略越南和印度支那戰爭。但是，事實表明，這只是美帝的一廂情願。它出動幾十萬美軍和傀儡軍打不贏，出動偽軍更換救不了敗局。特別是今年以來，美帝推行戰爭「越南化」計劃的骨幹力量——西貢偽軍已經遭到沉重打擊，[illegible]十多萬名，今年上半年又被殲近十三萬名，其中包括西貢偽軍的一部分重要戰略機動力量。美帝在越南南方推行戰爭「越南化」計劃的另一個重要組成部分——「綏靖」計劃，也遭到破產。據不完全統計，從一九六九年年初到今年三月底，越南南方軍民先後搗毀了八千五百多個「戰略村」和「集中居民區」，殲滅和瓦解敵人四百多個「綏靖團」，在擁有三百萬人民羣衆的三千六百個村子裏重新取得了控制權。在敵人重點「綏靖」和「掃蕩」的地區之一——廣明地區，當地軍民展開人民游擊戰爭，粉碎了敵人的多次「掃蕩」，在最近十個月中殲滅西貢偽軍一萬二千三百多名，取得了巨大的勝利。連美國通訊社也哀嘆：「美國將軍們的在綏靖農村地區和消滅越共（指越南南方人民解放武裝力量）的計劃，一九七〇年就明顯地破了產。那時以來，這個計劃一直停滯不前。」

美帝及其走狗在軍事上的慘重失敗，使美帝在印度支那的各個傀儡集團更加腐朽沒落，內部矛盾重重，分崩離析。西貢走狗阮文紹和阮高其之間爭權奪利的角鬥日趨尖銳化。隨着美帝導演的偽「總統選舉」日期日益臨近，西貢各派走狗間的明爭暗鬥愈演愈烈，政局動蕩。金邊傀儡集團和萬象傀儡集團內部各派走狗也是勾心鬥角、互相傾軋，矛盾重重。朗諾—施里瑪達傀儡集團今年四月間由於爭權奪利而發生內訌之後，最近，這個傀儡集團各派的明爭暗鬥又日趨表面化。在西貢、金邊、萬象傀儡集團暫時控制的地區，生產停滯，經濟一籌莫展，通貨膨脹，物價飛揚，民不聊生，從而激起了各階層人民更加強烈的不滿和反抗。越南南方敵佔區人民反對美偽集團的愛國鬥爭，一浪高過一浪。事實表明，不管美帝怎樣扶植和裝備這一幫走狗，都挽救不了它們必然崩潰的命運。

越南人民、老撾人民、柬埔寨人民的偉大勝利，再一次打亂了美帝的侵略部署，並加深了美帝的政治、經濟和社會危機，使尼克松政府更加內外交困並陷入了無法解脫的新危機之中。可是，美帝並不甘心失敗，它們在繼續玩弄戰爭冒險和政治欺騙的反革命兩手，妄圖繼續延長和擴大侵略戰爭。它侈談「和平解決」，但卻千方百計地刁難越南南方共和臨時革命政府的七點和平倡議，同時它正在竭力擴充偽軍，扶植傀儡政權，繼續推行戰爭「越南化」計劃，加緊在越南南方進行「綏靖」和「掃蕩」活動，並糾集老撾右派軍隊和泰國雇傭軍向川壙—查爾平原和下寮解放區發動「蠶食」進攻。在柬埔寨，美帝也不斷強化侵略戰爭。最近美帝又公然大規模轟炸越南民主共和國，進行露骨的戰爭威脅。所有這一切，充分暴露了美帝國主義的頑固和好戰的面目。

但是，印度支那戰局的發展表明，不管美帝怎樣進行垂死掙扎，都挽救不了徹底失敗的命運。團結戰鬥的五千萬印度支那人民是不可戰勝的。他們經歷了激烈的戰爭考驗，越戰越勇，越戰越強。他們決心更高地舉起團結戰鬥的光輝旗幟，更加奮勇前進，奪取抗美救國戰爭的徹底勝利。

郭沫若于立羣與西園寺公一等合影 （新華社傳真照片）

中阿（爾巴尼亞）運動員友誼表演 周總理等出席歡迎儀式

周總理姚文元等會見了阿爾巴尼亞客人進行親切友好談話

【據新華社北京二十九日電】爲歡迎阿爾巴尼亞體操隊前來我國進行友好訪問，國家體委今晚在首都體育館舉行隆重歡迎儀式。歡迎儀式後，中阿兩國體操運動員進行了友誼表演。

中共中央政治局常委、國務院總理周恩來，中共中央政治局委員姚文元，中共中央政治局委員、國務院副總理李先念，中共中央軍委副主席葉劍英，出席歡迎儀式並觀看了表演。

歡迎儀式前，周恩來、姚文元、李先念、葉劍英同志，會見了阿爾巴尼亞體操隊領隊[illegible]、副領隊[illegible]、阿爾巴尼亞國家體委[illegible]，同他們進行了親切友好的談話。會見時，阿爾巴尼亞駐中國大使[illegible]夫人在座。

歡迎儀式在樂曲聲中開始。當阿爾巴尼亞體操運動員同中國體操運動員邁着矯健的步伐進入表演場地時，全場一萬八千名觀衆長時間熱烈鼓掌，對阿爾巴尼亞戰友表示歡迎。歡迎儀式上，中阿兩國體操運動員交換了隊旗。

隨後，兩國體操運動員先後進行了男子六項（自由體操、跳馬、雙槓、吊環、鞍馬）和女子四項（自由體操、平衡木、高低槓、跳馬）的自選動作表演。今晚，阿爾巴尼亞運動員表現出的頑強意志和良好技術，博得觀衆一陣陣熱烈掌聲。阿中兩國男子運動員還密切合作，作了精采的聯合表演和全旋友誼比賽。

有關方面負責人王樹聲、王新亭、田維新、王猛、李耀文、趙正英、張鵬翼、申健、劉炳文、丁雪松，出席歡迎儀式並觀看了表演。

表演結束後，周恩來、姚文元、李先念、葉劍英同志，和阿爾巴尼亞戰友以及其他外賓走下主席台，同阿中兩國運動員親切握手，並且在一起照了像。

堅持「兩條腿走路」方針 我鋼鐵業創新成就

頭八個月鋼比去年增近二成 鐵礦石增三成

中小型鋼鐵企業成爲鋼鐵工業一支重要力量

【據新華社北京二十九日電】我國廣大鋼鐵工人在深入開展「工業學大慶」的羣衆運動中，落實「鞍鋼憲法」的光輝原則，認真貫徹執行毛主席關於中央工業和地方工業同時並舉，大型企業和中小型企業同時並舉，洋法生產和土法生產同時並舉等一整套「兩條腿走路」的方針，大搞羣衆運動，在我國發展國民經濟第四個五年計劃的頭一年，鋼鐵生產又取得了新成就。今年前八個月，全國鋼、生鐵、鐵礦石產量分別比去年同期增長百分之十九點六、百分之二十二和百分之三十一點四，焦炭和鋼材分別比去年同期增長百分之十九點七和百分之十九點[illegible]，鋼材品種有所增加，焦炭消耗有所降低。目前，全國廣大鋼鐵工人正以更加旺盛的革命幹勁，創造優異的成績，迎接偉大的中華人民共和國成立二十二周年。

今年以來，許多大型鋼鐵企業、老的鋼鐵基地充分挖掘企業生產潛力，不斷提高生產水平，在發展鋼鐵生產中進一步發揮了骨幹作用。全國中小型鋼鐵企業迅速發展，已經成爲我國鋼鐵工業的一支重要力量。

鞍鋼、上鋼、本鋼、武鋼、馬鋼、太鋼、天津鋼廠等大型鋼鐵企業今年的生產水平都有進一步增長。上海冶金工業戰線的廣大工人狠抓階級鬥爭，深入持久地開展革命大批判，充分發揮現有企業的潛力，自力更生，艱苦奮鬥，不斷進行技術改造，現在能夠生產鋼材一千多個品種，規格一萬多種，形成了一個以大廠爲骨幹，大中小相結合的多品種冶金工業基地，爲我國社會主義革命和社會主義建設作出了重大貢獻。

由於充分調動了地方辦鋼鐵的積極性，現在全國已有二十八個省、市、自治區有了中小鐵礦和中小鋼鐵廠。全國各地中小鋼鐵企業今年生產的鐵礦石和生鐵，分別佔全國鐵礦石、生鐵產量的四分之一和五分之一。江蘇省廣大鋼鐵工人，自力更生，奮發圖強，自己動手製造煉焦需要的主要設備和砂磚，武裝自己，使南京、無錫、蘇州、徐州和常州等地中小鋼鐵廠得到迅速發展。廣東省堅持土洋並舉，很快辦起了一百多座中小高爐，今年的鋼、鐵產量有了很大增長。在海拔二千四百米高山上的甘肅安西縣鐵礦，是由一個幹部帶了三十多位貧下中農社員建設起來的。他們一九六九年五月上山，六月份就出了礦石，不到兩年時間，現在已經建成了一個年產十萬噸富礦的小礦山，爲國家開採鐵礦石十七萬噸，成爲全國小礦山的先進單位。許多中小鋼鐵企業發展起來以後，逐步採用新技術，不斷提高生產水平。四川、陝西、新疆、湖北、湖南、廣西、廣東、浙江、福建、山東和河北等地近四十座中小轉爐採用了氧氣頂吹煉鋼的先進技術，使鋼量迅速增長。

毛主席教導說：「一個糧食，一個鋼鐵，有了這兩個東西就什麼都好辦了。」全國各地小鋼鐵的興起，帶動了地方工業的發展，有力地支援了農業。江西豐城縣辦起了一個包括煤炭、礦山、焦炭、生鐵、鋼、鋼材和耐火材料的「小鋼聯」以後，用自己生產的鋼鐵製造設備，辦起了農業機械廠、機床廠、電機廠、化肥廠、水泥廠和農藥廠等三十多個小工廠，既壯大了地方工業，又支援了農業生產建設。河南省沁陽縣在小鋼鐵帶動下，全縣初步形成了以「五小」工業爲基礎的地方工業網。現在，全縣十六個公社和三分之二的大隊都有了農機修配廠和農副產品加工廠，加速了農業機械化進程。

耿飈倪志福設宴會 歡迎朝鮮勞青同盟

國務院文化組對外友協宴朝民族歌舞團

【據新華社北京二十九日電】中共中央委員、中共中央對外聯絡部部長耿飈和中共中央委員、中共北京市委常委倪志福，今天晚上舉行宴會，熱烈歡迎以朝鮮民主主義人民共和國社會主義勞動青年同盟中央委員會副委員長吳光澤爲團長的朝鮮社會主義勞動青年同盟代表團全體同志。

朝鮮民主主義人民共和國駐中國大使玄峻極和夫人，大使館公使銜參贊金在淑和其他外交官員，應邀出席了宴會。

倪志福同志在宴會上講話，他向朝鮮戰友表示最熱烈的歡迎。

吳光澤團長在講話中轉達了朝鮮青年對兄弟的中國青年熱烈的戰友情誼。他說，通過這次訪問，我們將親眼看到兄弟的中國人民和青年在自己的偉大領袖毛澤東同志和中國共產黨的英明領導下，在建設新中國的過程中所取得的成就。

【據新華社北京二十八日電】以朝鮮民主主義人民共和國社會主義勞動青年同盟中央委員會副委員長吳光澤爲團長的朝鮮社會主義勞動青年同盟代表團，應邀前來我國進行友好訪問，今天下午乘飛機到達北京。

代表團團員是：朝鮮社會主義勞動青年同盟中央委員會國際部長金勝國、宣傳部副部長黃海南，道社會主義勞動青年同盟委員長[illegible]。代表團隨行人員還有[illegible]。

【據新華社北京二十八日電】國務院文化組、中國人民對外友好協會今天晚上舉行宴會，熱烈歡迎以朝鮮民主主義人民共和國對外文化聯絡委員會副委員長申[illegible]爲團長的朝鮮平壤民族歌舞團全體成員。

宴會在十分熱烈友好的氣氛中進行。兩國文藝工作者在宴會上演唱了中朝兩國革命歌曲，同聲歡唱熱情歌頌朝鮮人民的偉大領袖金日成同志和中國人民的偉大領袖毛主席的革命歌曲「金日成將軍之歌」和「東方紅」。

出席宴會的有：[illegible]、吳德、劉賢權、李耀文、對外友協負責人王國權、丁西林，有關方面負責人[illegible]，以及文藝工作者的代表。

朝鮮民主主義人民共和國駐中國大使玄峻極和夫人，以及大使館其他外交官員應邀出席了宴會。

金邊酒店羣魔亂舞 轟然一聲躺倒一片

游擊隊投炸彈死傷偽軍官一批

【路透社金邊三十日電】今早金邊市中心一間著名的酒店被手擲炸彈爆炸，至少炸死一人，炸傷十人。有好幾個人可能被困在一個房間內，而且很可能已死。這間酒店名叫[illegible]大酒店，是游擊隊襲擊的最新事件。

[illegible]

中國電信代表團自歐美國回到北京

【據新華社北京二十九日電】[illegible]

我國駐伊朗代辦昨天離京赴任所

【新華社北京三十日電】中華人民共和國駐伊朗大使館臨時代辦[illegible]，今天乘飛機離京赴任。

我政府代表團到達巴黎 法國官員前往機場歡迎

白相國表示相信這次訪問有利兩國友好發展

【新華社巴黎二十九日電】以對外貿易部部長白相國爲團長的中國政府代表團，應法國政府的邀請前來進行友好訪問，九月二十九日上午乘飛機到達巴黎。

前往機場歡迎的有法國工業和科學發展部部長[illegible]、外交部亞洲和大洋洲司司長[illegible]、亞洲和大洋洲司副司長[illegible]、禮賓司副司長[illegible]以及法國駐中國大使[illegible]等。

中國政府代表團副團長、中國駐法國大使黃鎮以及大使館其他外交官員也到機場迎接。

到機場歡迎的還有一些國家駐法國的外交使節。

今天，機場貴賓室裏懸掛着中國和法國兩國國旗。白相國團長在向記者發表的簡短講話中，表示相信這次訪問將有利於中、法兩國友好關係的發展。

友好往來

郭沫若會見法國朋友

【新華社北京三十日電】人大常委會副委員長、中國科學院院長郭沫若，今天下午會見法國[illegible]和夫人、法國文化部[illegible]、波爾多市博物館館長[illegible]、波爾多市文化顧問[illegible]，並同他們進行了友好的談話。

我國有關方面負責人和工作人員狄文蔚、王冶秋、林晨、張煒、馬惠民、吳健民等參加會見。

美國朋友十七人抵京

【新華社北京二十九日電】應中國人民對外友好協會邀請，由卡麥麗達·欣頓夫人率領的美國青年一行共十七人來我國進行友好訪問，今晚乘飛機到達北京。

到機場迎接的有關方面負責人有席道勤、程齊虹、邢澤、林晨、朱良等。欣頓夫人在我國的親友韓丁、寒洲安、史克、陽早、寒春等也到機場迎接。

羅新聞代表團到北京

【據新華社北京二十八日電】由羅馬尼亞通訊社副社長[illegible]率領的羅馬尼亞新聞工作者代表團[illegible]

各國朋友紛紛到達北京訪問

英國工會代表團到京

【新華社北京二十八日電】以多爾西·伯奇爲團長的英國工會代表團一行八人，應邀前來我國進行友好訪問，今天晚上乘飛機到達北京。

中共中央委員、北京市工代會負責人倪志福，以及有關方面負責人和工作人員唐明照、邢竹芳、郭懌福、陳熙文、朱達成等前往機場迎接。

越南銀行代表團抵京

【據新華社北京二十八日電】以越南民主共和國國家銀行副行長武維校爲團長的越南國家銀行代表團，應中國人民銀行總行邀請前來我國進行友好訪問，今天下午乘飛機到達北京。團員是：越南國家銀行農村信用合作局局長阮維平、海防分行副行長阮氏秋河、外匯局專員阮文黃、陳令。

喬冠華宴請麥克唐納

【新華社北京二十八日電】中國人民外交學會副會長喬冠華今晚宴請英國友好人士麥克唐納先生。中國人民外交學會和有關方面負責人陳辛仁、盧緒光、衛永清、[illegible]出席了宴會。英國駐中國代辦[illegible]和夫人也應邀出席了宴會。

日中文協代表團抵京

【新華社北京二十九日電】由中島健藏、宮川寅雄率領的日中文化交流協會代表團一行二十人，應對外友協的邀請來我國進行友好訪問，今天到達北京。

有關方面負責人王國權、丁西林、石少華、趙正洪、周培源、吳印咸、王曉雲、王冶秋、徐明、王英一、宋中、蕭向前、李茂蔚、夏衍、謝鑄翔、劉長瑜、李青樂、葉興玲等前往機場迎接。

日中友協（正統）人士到京

【新華社北京二十九日電】由黑田壽男、宮崎世民率領的日中友好協會（正統）代表團一行十四人，應中日友協的邀請來我國進行友好訪問，今天到達北京。

有關方面負責人王國權、張香山、趙正洪、周培源、吳曉邁、徐明、王英一、張雨、王曉雲、宋中、蕭向前、吳學文、陳抗等前往機場迎接。

先期到京的代表團團員栗原俊夫，正在北京的日本朋友西園寺公一、清水正夫、富川寬雄、白土吾夫、杉山市平和東京華僑總會副會長甘文芳也前往機場迎接。

法歐醫學校朋友回國

【新華社北京二十九日電】由[illegible]率領的法國[illegible]醫學校訪華團結束了在我國的參觀訪問，今天乘飛機離開北京回國。訪華團是在九月七日來我國的。他們先後在北京、武漢、長沙、韶山、廣州、杭州、上海等地參觀訪問了工廠、農村人民公社、學校、醫院，並遊覽了名勝古跡。

美黑豹黨領導人抵京

【新華社北京二十九日電】美國黑豹黨領導人休伊·牛頓、伊萊恩·布朗、羅伯特·貝[illegible]一行三人，應中國人民對外友好協會邀請前來我國進行友好訪問，今天下午乘飛機到達北京。有關方面負責人唐明照、唐聞生、李青白、林聚勝到機場迎接。

法友好人士蘇阿到京

【新華社北京二十九日電】法國友好人士[illegible]應中國人民對外友好協會的邀請，在訪問了上海、蘇州後，於今晚乘火車到達北京。

澳中協會訪華團到京

【新華社北京二十九日電】以澳中協會維多利亞分會[illegible]爲團長的澳大利亞澳中協會訪華團一行三人，今天下午乘飛機到達北京。有關方面負責人張雨、劉克、許忠敏到機場迎接。

姬鵬飛會見秘魯友人

【新華社北京二十九日電】外交部代部長姬鵬飛今天會見了[illegible]，同他們進行了友好的談話。

郭沫若會見瑞士友人

人大常委會副委員長郭沫若，九月二十九日會見了瑞士[illegible]和夫人、[illegible]研究中心執行秘書拉塞卡馬拉等時合影。（新華社傳真照片）

舊金山紐約洛杉磯愛國華僑慶祝國慶

美友好人士熱烈參加籌備工作

【本報訊】舊金山消息：舊金山愛國僑胞將聯合美國友好人士慶祝中華人民共和國成立二十二周年。籌備委員會由該市幾個中美團體及各界人士聯合組成。籌備委員會負責人說：自中華人民共和國於一九四九年成立以來，由中美團體及各界人士聯合在美國隆重慶祝社會主義中國國慶的，尚屬首次。慶祝活動內容將包括放映中國革命彩色影片「紅色娘子軍」，播唱中國革命歌曲，中國社會主義建設圖片展覽，專題演講等。參加慶祝活動的將包括各階層人士。慶祝活動會場已預定可容納千餘人的大禮堂。[illegible]

又訊：紐約、洛杉磯及其他城市的愛國僑胞亦將聯合美國進步友好人士舉行慶祝二十二周年國慶的活動。

電話先入兩球 終被星島追和

星島攻守散漫 僥倖得保不敗

深水埗坊衆 乒賽今頒獎

大公報 分類廣告

反壓迫　反侵略戰爭
美工人鬥爭風起雲湧
去年罷工五千六百次
已經有一些先進工人開始傳播馬列主義毛澤東思想

【新華社北京三十日電】新華社記者報道：在當前世界的一片大好形勢下，偉大的美國工人階級，向美國壟斷資產階級不斷發動猛烈衝擊。他們的英勇鬥爭，爲美國人民的革命史詩增添了新的篇章。

美國工人階級以新的戰鬥姿態跨入偉大的七十年代後，掀起了一浪又一浪的反剝削、反壓迫的鬥爭浪潮。據美國官方統計，一九七〇年美國工人舉行了五千六百多次罷工，參加罷工的工人共三百三十萬人次。今年以來，美國工人的罷工鬥爭更是風起雲湧，接連不斷，沉重地打擊了陷於內外交困的美國壟斷統治集團。美國官方公布的數字表明，從今年一月到七月底，在美國各地就爆發了四千五百八十次罷工鬥爭，參加罷工的有三百零三萬四千人次，使美國壟斷資本損失了二千四百二十二萬二千個工作日。美國資產階級報刊哀嘆，一九七一年是繼一九七〇年之後「又一個大罷工的年頭」。

美國廣大工人不怕反動統治集團的鎮壓，也不受一小撮黃色工會頭目的欺騙，始終堅持着鬥爭。俄亥俄州貝德福海茨的汽車工人，不顧黃色工會頭目的破壞和出賣，從一月底開始堅持罷工鬥爭達數月之久。弗吉尼亞州海南多亞河的數百名紡織女工，在遭到警察的瘋狂鎮壓的情況下，仍堅持了近兩個月的罷工鬥爭。紐約的三千名電訊工人從六月一日開始的罷工，持續了一百零三天。美國西海岸一萬五千名碼頭工人，不斷擊敗壟斷資本集團破壞罷工的陰謀，把七月一日開始的大罷工堅持到現在。

在波瀾澎湃的罷工鬥爭浪潮衝擊下，美國壟斷統治集團徹底撕下了「自由」、「民主」的遮羞布，對罷工工人進行了露骨的威脅和殘暴的鎮壓。但是，它們的倒行逆施，更加激起了工人羣衆的強烈反抗。八月十三日，新澤西州阿林頓一批被無理解僱的鋼鐵工人，憤怒地搗毀了資本家的辦公室，驚慌失措的反動當局出動三十輛汽車的警察對工人進行野蠻鎮壓。被解僱的工人不畏強暴，在其他鋼鐵工人的支持下進行了堅決的反擊。緬因州馬達瓦斯卡的數百名正在罷工的造紙工人及其家屬，圍着[illegible]同鎮壓他們的警察英勇搏鬥。他們推翻和砸壞警車，用石塊打傷了數十名警察。

美國黑人工人的隊伍正在迅速成長壯大，他們作爲美國壟斷資產階級掘墓人中的一支堅強的戰鬥隊伍登上了美國的政治舞台。黑人工人在一些城市和許多工業部門中建立了自己的戰鬥組織，這些組織不但反對壟斷資產階級，而且反對和壟斷資本家緊密勾結在一起，出賣工人利益的一些黃色工會的頭目。這些戰鬥組織領導工人掀起了一次又一次聲勢浩大的罷工鬥爭，在粉碎壟斷資本主義制度的搏鬥中發揮了重大作用。

越來越多的工人開始把經濟鬥爭同反對本國帝國主義的鬥爭聯系起來。這是美國工人階級迅速覺醒的一個重要標誌。「向通貨膨脹開戰！」「結束（侵略）戰爭！」「更多的工作！不要警察！」「反對（侵略）戰爭！反對貧困，反對鎮壓」，正在成爲美國廣大工人進行鬥爭的響亮的口號。今年四月二十四日，各行業工人從全國各地趕往華盛頓、舊金山，參加了百萬人反對侵略戰爭的大示威，工人在示威中喊出了震天動地的口號：工人有能力結束這場侵略戰爭，這在美國歷史上是罕見的。六月下旬和七月初，幾百個黑人工人代表分別在密爾沃基、紐約集會，決定在今年秋季掀起聲勢更加浩大的反對侵略戰爭的浪潮。

目前，碼頭、成衣、汽車、電氣、郵政等行業的工人正在積極作好投入鬥爭的一切準備。

特別需要指出的是，一些先進工人已經開始注意通過各種方式，向工人傳播馬克思主義、列寧主義、毛澤東思想的偉大真理。先進工人進行的這一有深遠意義的工作，必將對美國工人的革命鬥爭產生深遠的影響。

美國總統尼克松八月十五日拋出了他的「新經濟政策」，悍然規定凍結工資九十天。這項向勞動人民開刀的反動措施進一步激化了美國國內的階級矛盾，更加促進了美國工人的鬥爭。八月二十一日，近千名工人和其他羣衆，高呼着「凍結尼克松，而不是凍結工資！」的口號在波士頓舉行了示威。八月十九日在洛杉磯、八月二十三日在舊金山、八月二十八日在印第安納州加里、九月二十三日在底特律都連續舉行了反對凍結工資的示威。

千百萬美國工人已經覺醒，在戰鬥中，他們在自己的鬥爭實踐中，一定會逐步走上把馬克思列寧主義的普遍真理同美國革命的具體實踐相結合的正確道路。美國統治集團的任何鎮壓，都無法阻止美國工人鬥爭浪潮的發展。美國工人階級的英勇鬥爭，終將埋葬美國壟斷資本主義制度。正如偉大的導師馬克思和恩格斯在「共產黨宣言」中早就宣告的：「資產階級的滅亡和無產階級的勝利是同樣不可避免的。」

法國總統發表談話
抨擊美「新經濟政策」
重申要求改革以美元爲支柱的貨幣體系

【新華社巴黎二十七日電】法國總統喬治・蓬皮杜在最近舉行的記者招待會上，猛烈抨擊美國向別國轉嫁經濟危機的「新的經濟政策」，重申法國要求改革以美元爲支柱的資本主義貨幣體系的主張，並且呼籲西歐國家在當前的金融危機中採取共同的立場。

蓬皮杜談到資本主義世界金融貨幣危機的形成時，強調這是美元危機和美國向別國輸出通貨膨脹的結果。蓬皮杜指出，一九四四年的布雷頓森林協定曾經把西方國際貨幣體系的基礎，建立在美元和黃金上。美國當時宣布可以用美元兌換黃金。從那時起，美元就成了地位特殊的儲備貨幣。他說，隨後「美國一步一步地使自己在通貨膨脹的道路上滑下去而滿不在乎……但是一切事情都有一個結局。美國物價開始上漲而美元失去它真正的價值的時刻終於來到了。國際收支出現大量赤字的時刻終於來到了。至少專家們開始感到某種懷疑，而各國中央銀行在國際市場用自己的美元兌換黃金的時刻終於來到了。……從那個時候起，美元實際上不再成爲兌換的貨幣。」

他說：「一切終於急劇地發生了。在某一段時期，美國物價上漲得非常迅速。在某一段時期，國際收支出現大赤字，而從那個時候起，美元的可兌換性實際上只是一種假象。在一九六八年三月間當人們建立黃金雙軌市場時，我們可以說見到這種假象。然而，人們一直維持着這種現象，同時，美國持有的黃金數額不斷迅速下降。同時，大量美元到處流動，謀求利息或者（就歐洲國家貨幣）可能的增值（進行投機），從而使國際貨幣市場不穩。……某些貨幣開始採取浮動匯率，某些貨幣正式宣布增值，美元持有者拚命設法把美元兌換成其他貨幣。」

蓬皮杜強烈譴責八月十五日出籠的美國的「新的經濟政策」，這一政策規定停止美元兌換黃金和徵收百分之十的進口附加稅。蓬皮杜說：「這些決定顯然是同貨幣基金（指國際貨幣基金）組織的規定、同關稅及貿易總協定、同關於（「國際貨幣基金」組織）特別提款權的義務背道而馳的。」

蓬皮杜還抱怨美國總統尼克松不徵求[illegible]採取這些強加於人的措施，並且乘機進行訛詐。他說：「美元削弱了，但（尼克松）卻藉此使自己處於一種實力地位。」他說，「這個臭名昭著的百分之十的（進口）附加稅」，「是大棒，但是也可能終於[illegible]充當騾子」。他對美國說：法國[illegible]。

蓬皮杜說：「國際貨幣體系已經崩潰，必須重建國際貨幣體系。」他說，他不相信美國願意在「國際貨幣基金」組織的下次會議上就這個問題進行「有益的談判」，他自己也「說不上最後的體系將是怎麼個樣子。但是，法國在這個問題上有它堅決遵循的某些主張和原則」，即必須恢復各國貨幣的固定比價。

這位法國總統要求西歐國家，特別是「共同市場」成員國，「組織共同的防禦」以對付美元游資。

蓬皮杜還要求「所有美元債權國」都「通力合作」，來對付「以各種名義在世界各地出現的五百億到六百億美元游資的問題」。

西歐兩金融市場
美元昨又告大跌

【美聯社倫敦三十日電】今天在歐洲兩個主要的金融市場上，美元大跌，但是倫敦市場的美元價值則稍爲上升。

在蘇黎世，開市時，美元跌至三點九四九〇—三點九五〇〇瑞士法郎的低紀錄，星期三收市時是三點九五六〇—三點九五九〇瑞士法郎。銀行已開始限制購買美元。

經紀們說，美元跌價，主要由於市場的謠傳。一經紀說，「蘇黎世國際黃金會傳出這些消息之後，誰也不知道怎麼辦。」

巴黎自由市場今天美元大跌。今天開市時從星期三收市時的五點四五一四五法國法郎，跌至五點三九一四一法國法郎，相當於法郎升值百分之二點七七。美元和法郎的比價是五點五五九。

阮幫一退伍軍人
在堤岸街頭自焚

【美聯社西貢三十日電】退伍軍人協會消息說，一名南越殘廢退伍軍人、法學院學生，今天在堤岸街頭自焚死亡。

他們說，他叫阮富，自焚的動機還不知道。消息說，他已結婚，有一個孩子，在戰爭中受傷，殘廢了百分之四十。他是法學院三年級學生。

近兩個月來，阮文紹的獨家「總統競選」，已有三名退伍軍人自焚犧牲。

消息說，阮富自焚的方式和其他幾人一樣，先用汽油淋身，然後點火自焚。

老撾愛國軍民報捷
上月15天殲敵逾千

【新華社北京三十日電】據巴特寮電台二十九日廣播，老撾愛國軍民九月份上半月英勇作戰，不斷粉碎敵人向解放區發動的「蠶食」進攻，取得了新勝利。據不完全統計，從九月一日到十五日，老撾愛國軍民共消滅敵人一千六百多名，其中絕大部分是泰國雇傭軍，擊落美國強盜飛機六架，繳獲、擊毀大批武器和軍事物資。

廣播說，在這期間，波羅芬高原愛國軍民英勇機智地打擊進攻北松解放區的泰國雇傭軍和萬象右派軍隊，消滅敵人一千三百多名。川壙省愛國軍民反擊向查爾平原發動「掃蕩」的王寶「特種部隊」和泰國反動軍隊，消滅敵人近二百名。沙拉灣、沙灣拿吉、烏多姆賽等省愛國軍民也不斷進攻敵人，有力地支援了查爾平原和川壙省愛國軍民的戰鬥。

【路透社西貢三十日電】美軍發言人說，巴特寮解放軍高射砲今天在查爾平原，擊落一架美軍飛機，兩名機員斃命。

發言人說，一架美空軍螺旋槳A一「空襲者」，轟炸並掃射解放軍陣地時，被高射砲擊落墜毀。

這是自九月十日以來，在老撾被擊落的第一架美軍飛機。九月十日，一架美軍F四「鬼怪」戰鬥轟炸機，轟炸運輸線時被擊落墜毀。

日皇抵比利時
座車挨臭雞蛋

【路透社比利時安特衛普三十日電】今天，當日皇裕仁乘坐的汽車接近安特衛普的主要廣場時，有人將一枚雞蛋擲在他的汽車擋風玻璃上。

這枚雞蛋顯然是由一名年青的比利時學生向日皇擲去的。該學生被警察匆匆帶走。日皇從汽車上步下前，警察即清除擋風玻璃上的雞蛋痕跡。

國民經濟形勢一片大好

（上接第一版）

去冬今春，全國農村廣泛展開了以修建旱澇保收、高產穩產農田爲中心的農田水利基本建設羣衆運動，工程規模、進度、出工人數，都超過往年。由於廣大貧下中農、社員羣衆的努力奮鬥和各行各業的大力支援，今年全國夏糧作物產量超過了去年，大秋作物和棉花，也是豐收年景。長期糧食不足的山東、河北、河南等省，在去年初步做到糧食自足的基礎上，今年又獲得好收成，爲改變「南糧北調」做出了新貢獻。各地由於認真貫徹了「以糧爲綱，全面發展」的方針，林、牧、副、漁生產，都有了新的發展。

爲了多快好省地發展鋼鐵工業，今年以來，我國冶金工業戰線廣大工人、幹部和革命技術人員，認真總結我國鋼鐵工業兩條路線鬥爭的歷史經驗，狠批劉少奇一伙在冶金工業戰線上推行的只抓冶煉，不抓礦山建設和軋鋼的所謂「抓中間帶兩頭」的反動方針，狠抓礦山建設，出現了一個大打礦山之仗的羣衆運動。今年頭八個月，全國鐵礦石的產量比去年同期增長了百分之三十一點四。選礦、燒結的生產能力以及輔助原材料的生產水平，都相應地迅速提高，有力地促進了鋼鐵生產的發展。今年一至八月份和去年同期相比，全國鋼的產量增長了百分之十九點六，生鐵增長了百分之二十二，鋼材增長了百分之十九點一。在「開發礦業」這一方針指引下，煤炭和其他非金屬礦的生產也有了很大發展，今年前八個月，原煤產量比去年同期增長百分之十一點八，原油產量增長了百分之二十七點二。

根據毛主席提出的「以農業爲基礎、工業爲主導」的發展國民經濟的總方針，今年全國各工業部門、各地區，都進一步加強了工業支援農業的工作，積極地、有計劃地發展爲農業服務的地方工業，加速了農業機械化的進程。目前，全國已有二十幾個省、市、自治區辦起了手扶拖拉機廠、小型動力機廠以及各種農具廠和配件廠，生產出了多種型號的拖拉機、各種農機具以及農機配件等。全國有百分之九十以上的縣建立了農機修造廠。一個爲農業服務的地方工業體系，正在逐步形成。

我國國民經濟全面高漲的新形勢，也是偉大領袖毛主席關於充分調動兩個積極性這一光輝思想的偉大勝利。毛主席教導說：「有兩個積極性，比只有一個積極性好得多」，「在中央的統一計劃下，讓地方辦更多的事」。今年以來，在中央的統一領導和全面規劃下，各級黨委普遍加強了對經濟工作的領導，組織各方面的力量，抓住重點，大搞羣衆運動，多快好省地辦到了不少過去難以辦到的事情。現在，全國已有半數以上的縣，建立了不同規模的小機械、小化肥、小水泥、小鋼鐵、小煤窰等「五小」工業。這些小化肥廠和小水泥廠的產量，已經分別佔到全國化肥和水泥總產量的百分之四十和五十。一九七〇年，小鋼鐵廠的煉鐵能力比一九六九年增長了一倍半，生鐵產量增長了一點八倍。今年上半年比去年同期，生鐵產量又增加了百分之三十以上。一九七〇年，江南各省的煤炭產量比一九六五年增加了一倍，今年又有很大增長，有些省已經基本上實現了原煤自給，進一步扭轉了「北煤南運」的局面。

在歡慶中華人民共和國成立二十二周年的大喜日子裏，我國工人階級和廣大人民公社社員，回顧過去，展望未來，更加鬥志昂揚，滿懷勝利信心。他們決心更高地舉起毛澤東思想偉大紅旗，遵照毛主席關於「謙虛謹慎，戒驕戒躁」的偉大教導，繼續發揚「自力更生」、「艱苦奮鬥」的革命精神，爲全面完成一九七一年的國民經濟計劃，迎接明年新的戰鬥任務，奪取社會主義革命和社會主義建設的新勝利而努力奮鬥！

體育

電話先入兩球
終被星島追和
星島攻守散漫　僥倖得保不敗

【本報訊】電話在昨天一場甲組足球聯賽中力抗星島，結果打成各二和局，各獲一分。未曾目擊這場比賽的人，可能以爲電話是一個小冷門，然而事實擺在三百左右看客的面前，乃是星島先落後兩球，陷於苦戰，才收復失地而追和的。故以星島來說，不敗才是僥倖。

預備組之戰，星島小將則以五比三勝電話。

昨天時晴時雨，比賽雖依時舉行，但因花墟球場露天無遮蓋，看客多就走避不前，只有二百七十多人購票入座。電話昨有羅北助陣，守力增強，本來在花墟泥濘場地作戰，星島球員平均腳法較佳，是應佔有較多優勢的。不料比賽展開後，星島往往將球拖慢來踢，攻守散漫，見人就遞，見球就爭，造以出腳較快把球爭去，上半場已以兩球領前。第一球是在廿七分鐘，劉同興接應許樹雲的傳送，衝前射入。第二球在卅分鐘時，因星島守衛何偉處犯規，劉同興主射罰球，勁射入網。昨天星島守門何容與走樣，連失兩球的原因，多少與他有關。

下半場，星島以陳樹樂入替何容，扭轉了局面；電話亦以陳光顯入替許樹雲。續戰，18分鐘，星島獲得罰球，廖燊年直射入網，扳回一比二之局，星島有了轉機。十三分鐘，陳樹樂又於亂軍中射入網，追成平手。此後，雙方互有攻守，紀錄沒有再增，遂以二比二和局收場。電話中途又以余卓平入替陳光顯。

電話：郭宗光；李鋼、黃耀榮、胡正宇；劉同興、明、北、黃志輝、許樹雲。

星島：何容；區永雄、劉東華、曾聰吉；容霍柏、紀鴻、楊少年；興浦、治榮、張天富、區何彪、彭年強。

南斯拉夫乒乓隊
擁有數名世賽手
兩場門票今明兩天預售

【本報訊】南斯拉夫乒乓球隊定於本月三日到港，三、四兩晚在伊館與港隊作兩場比賽，門票全收六元。兩晚門票定於今、明兩天在伊館辦事處公開預售，時間是上午十時至下午一時，下午二時至五時。

凡乒總屬下會員可憑會員證在伊館預購每場門票五張，另可領取免費入場券一張。屬會預售門票時間爲明（二）日下午二時至五時，逾時作棄權論。南斯拉夫乒乓球隊名單及簡介如下：

會長勞爾維奇；副會長布科維奇；教練將士斐德。

隊員：舒爾貝克，廿五歲，一九七一年第三十一屆世界乒乓球賽單打第三名，擅用上旋球，是攻擊手。斯提潘契奇，廿二歲，在第三十一屆世賽單打第八名，混合雙打與羅馬尼亞之亞歷山德魯爲合拍，獲得亞軍。執負手板，左右都能打出多種旋轉球，能攻能守。卡拉卡塞維奇，廿六歲，一九七一年南斯拉夫單打冠軍，第三十一屆世界賽單打第十九名，打法以攻爲主。蘇巴，廿六歲，曾獲六屆南斯拉夫單打冠軍，復獲歐洲錦標賽冠軍項。[illegible]九歲，是全隊最年輕的一位，在南斯拉夫單打第七，最近才加入國家隊隊員，攻守兼備。

公開乒賽
各場戰績

【本報訊】全港公開團體乒乓球賽，昨晚原有廿一場在伊館舉行，其中四場因事改期，實得十七場比賽。直到十一時，有三場在比賽中。十四場比賽結果如下：

（男青B）鐵鷹勝不西灣五比零。

（女初A）南華南勝香島三比零；格致A勝女青三比零；港大A勝儉德團甲三比零。

（女初B）南華滬勝福建三比零；西貢聚寶勝儉德團乙三比一；公民勝格致B三比零。

（男初J）大華勝滬友五比二；中青勝總統五比三；港星A勝民會五比零。

（男初（A））公民勝港大A五比二，女青E勝香島五比四，新昇A勝抽紗白五比零。

（男初B）女青A勝四友A五比二。

深水埗坊衆
乒賽今頒獎

【本報訊】深水埗區街坊舉辦的團結杯乒乓球賽，已於九月廿四日圓滿結束，獲得男子團體冠軍爲福建隊，亞軍爲星晨隊，季軍友誼之花隊；女子團體冠軍飛燕隊，亞軍紫青隊。今日在豐年樓聯歡聚餐，會上頒獎。

公開籃球聯賽
昨晚抽籤編組

【本報訊】籃球聯會比賽小組昨晚在伊館舉行本年度各組公開籃球聯賽抽籤編組。其中男子乙組比賽定於本月十七日在修頓露天球場開始。

參加本屆甲一組的共七隊，甲二組八隊，乙組四十三隊，女子組七隊。

甲一、甲二兩組採不分組單循環賽制，女子組分兩組進行初賽，每組取積分最高的兩隊進行決賽。乙組分A至F六組進行單循環初賽，每組取積分最高的兩隊共十二隊分兩組進行複賽，最後由積分最高的四隊決賽。抽籤分組結果如下：

（甲一組）僑聯、均安、消防、中青、洞濱、南華、警察。

（甲二組）自力、販當、電車、南青、天天、高青、幸運、天皇。

（乙組）（A組）吉美、警察、天天、元朗、順青、珠江、漢友、僑聯。（B組）海燕、青藍圖、錦星、七喜、中健、志誠、僑青。（C組）青年、怡和、福建、南華、環球、上下、粵青。（D組）公民、遊東、星島、翠青、藍鷹、捷豹、悠悠。（E組）僑國、監獄處、信豐、城皮士、警巴、摩巴、樂健、大東。（F組）少林、自力、均安、海天、協力、太華、惠青。

（女子組）（A組）悠悠、大同、勞青、星島、協力、翠青、藍圖、滬青、公民。（B組）七喜、中青、均安、南華、青年、自力、天天、福建。

三屆印業足球賽
本月五日起報名

【本報訊】港九右印業職工會聯誼港九印刷業工人團結杯足球賽，對推動印刷業工人的體育運動，團結各廠工友起了一定作用和影響。特別是第二屆印業杯賽，發揚了「友誼第一，比賽第二」的精神，球壇上洋溢了友誼與團結的新風格，爲團結而打球的精神，深入到各廠工友所理解。因此，第三屆印業杯足球賽都爲廣大工友所熱切期待。

石印、印務同業負責工友在熱烈討論後，決定繼續舉辦第三屆印業工人團結杯足球賽，定於本月五日開始報名，至二十日截止。凡屬印刷業工人，不分工作部門，不分技術高低，均可組隊參加。詳細辦法可向主辦工會查詢；有意參加的工友可從速組隊報名。

下周足球賽程

【本報訊】足總昨天發出下周的各項賽程，其中包括甲組聯賽有元朗對流浪，乙組金禧杯賽有傑志對九巴、光華對滬打，各項賽程如下：

賽事	日期	對賽	球場	時間
甲組金禧杯重賽	七日（星期四）	星島對東方	大球場	八時一刻
乙組金禧杯賽		五一七對獄吏	大球場	六時一刻
甲組聯賽	八日（星期五）	元朗對流浪	大球場	八時卅分
預備組聯賽下午六時三刻開始				
甲組聯賽	九日（星期六）	警察對消防	花墟球場	五時正
預備組聯賽下午三時一刻開始				
甲組聯賽	十日（星期日）	電話對東方	花墟球場	五時正
預備組聯賽下午三時一刻開始				
丙組甲聯賽		英海軍對華雄	跑馬地場	三時一刻
乙組金禧杯賽		傑志對九巴	港會球場	二時三刻
		鐵行對香島	港會球場	四時三刻
		光華對滬打	嘉山球場	二時三刻
		精工對海鋒	嘉山球場	四時三刻
		天龍對市政	跑馬地場	四時三刻
		友邦對港大成英空軍	跑馬地場	四時三刻
甲組聯賽	十二日（星期二）	荃灣對英陸軍	花墟球場	五時正
預備組聯賽下午三時三刻開始				

南華　今天十點四場早場　暫停　今天十二點四場早場　鷹峯殲敵戰　明日十二點四場早場　暫停　今天正場　鷹峯殲敵戰

高陞　今天續演　慶祝中華人民共和國成立二十二周年　港澳同胞國慶聯歡　主辦　文藝匯演　綜合表演

銀都　今天五點半改映正場　抗美援朝戰鬥故事片　鷹峯殲敵戰　八一電影製片廠攝製　今天正場　鷹峯殲敵戰

麗斯　今天四場獻映　大逃獄　今十二點半早場　龍田猛虎

百樂門　今天獻映　色情魔宮

新華・利舞臺・海運　普慶・珠江　京都・大華・金冠
新華・海運・利舞臺：第二週映　鐵騎士
普慶・珠江：今天五場　鷹峯殲敵戰　香港同胞慶祝中華人民共和國成立二十二周年大會　主辦　文藝匯演　智取威虎山
京都・大華・金冠：戰後四場　黑獄雙雄

大公報分類廣告
專美　香港　生招大擴
國醫　葉啓超　主診　風濕・胃病　耳鼻・喉舌　皮膚・瘡毒　瘰核・痔漏
遺失聲明　大安有限公司
萬能角鐵　百葉窗簾

公一等合影（新華社傳真照片）

羅新聞代表團到北京

【據新華社北京二十八日電】由羅馬尼亞通訊社副社長扎爾菲爾・布勒馬奇率領的羅馬尼亞新聞工作者代表團，[illegible]今天下午乘飛機到達北京。

越南銀行代表團抵京

【據新華社北京二十八日電】以越南民主共和國國家銀行副行長武維校爲團長的越南國家銀行代表團，應中國人民銀行邀請前來我國進行友好訪問，今天下午乘飛機到達北京。

喬冠華宴請麥克唐納

【新華社北京二十八日電】中國人民外交學會副會長喬冠華今晚宴請英國友好人士麥克唐納先生。中國人民外交學會和有關方面負責人陳辛仁、盧緒章、謝洪波、張毅君出席了宴會。英國駐中國代辦譚森和夫人也應邀出席了宴會。

法獸醫學校朋友回國

【新華社北京二十九日電】由團長迪庫里耶率領的法國阿爾福爾國立獸醫學校訪華團，結束了在我國的參觀訪問，今天乘飛機離開北京回國。訪華團是在九月七日來我國的。他們先後在北京、武漢、長沙、韶山、廣州、杭州、上海等地，參觀訪問了工廠、農村人民公社、學校、醫院，遊覽了名勝古蹟。

姬鵬飛會見秘魯友人

【新華社北京二十九日電】外交部代部長姬鵬飛今天會見了秘魯駐中國商務處主任米格爾・巴爾迪維亞和夫人，同他們進行了友好的談話。會見時外交部副司長何定參加會見。

法友好人士泰阿到京

【新華社北京二十九日電】法國友好人士泰阿[illegible]應中國人民對外友好協會的邀請，在訪問了上海、蘇州後，於今晚乘火車到達北京。

各界同胞滿懷喜悅熱烈慶祝國慶

香港同胞慶祝國慶大會今在普慶戲院隆重舉行

各階層各行業百餘單位分別有慶祝

新界各區和香港仔筲箕灣農民漁民亦有集會

【本報訊】在國內外一片大好形勢下，中華人民共和國成立二十二周年的光輝節日來到了！香港同胞滿懷熱愛祖國的激情，歡欣鼓舞，以豐富多采的活動，熱烈慶祝祖國各條戰綫社會主義革命和社會主義建設的偉大勝利，慶祝祖國無產階級文化大革命的偉大勝利，慶祝毛主席無產階級革命路綫的偉大勝利。爲社會主義祖國日益繁榮昌盛，爲香港同胞愛國團結，爲世界人民大團結而歡呼。

香港同胞慶祝中華人民共和國成立二十二周年大會，今天上午十時正在普慶戲院隆重舉行。

大會程序：㈠大會開始，㈡奏國歌，㈢主席致開會詞，㈣講話，㈤通過大會向毛主席的致敬電，㈥高呼口號，㈦革命文藝演出，㈧禮成。

大會主席由港九工會聯合會理事長楊光擔任。

大會主席團由一百五十多人組成，成員包括工人、農民、漁民、工商界、小販、教育界、學生界、電影界、新聞界、出版界、美術界、攝影界、體育界、音樂界、曲藝界、婦女界、宗教界、航運界等。

今天，還將有一百多個單位舉行慶祝活動，包括各愛國機構、各業工會、各行業、各街區坊衆、各愛國學校和團體等。

新界大埔、元朗、上水、粉嶺、打鼓嶺、沙頭角、西貢、荃灣、青山、大嶼山、南丫島、長洲、大澳、塔門、吉澳以及赤柱、香港仔、筲箕灣等區的農民、漁民和當地坊衆，今天亦將舉行慶祝活動。

今天之前，已有數以百計的單位，用各種形式的活動慶祝國慶節。

香港工人慶祝中華人民共和國成立二十二周年大會，今天下午二時半在普慶戲院舉行。

華潤公司、五豐行、德信行有限公司、華遠公司、華夏企業有限公司，今天將聯合舉行招待會，地點在尖沙咀中國出口商品陳列館，時間由下午四時至六時。

招商局輪船股份有限公司，今天下午五時半至七時半舉行招待會，地點在文華酒店頂樓。

香港工商界同胞，今天晚上將於北角新都城酒樓舉行千人大歡宴。

由大會主辦的國慶文藝匯演，上演以來受到觀衆歡迎和好評，今晚普慶戲院將由工人粵劇團演出革命粵劇「智取威虎山」，高陞則演出歌舞劇綜合節目。

由大會主辦的國慶圖片展覽，展出以來吸引不少同胞前往參觀。圖展今日繼續在中區中國航空公司展出，尖沙咀中國出口商品陳列館明日起恢復展出。

中國銀行、交通銀行、南洋商業銀行、廣東省銀行、新華銀行、國華商業銀行、中南銀行、鹽業銀行、金城銀行、浙江興業銀行、中國保險公司、太平保險公司、民安保險公司等銀行保險機構，今日將休假一天；全港國貨公司及一些行業，今日亦將全行放假一天。

港九各區國慶綵牌燈飾，昨晚起大放光明。

新華社香港分社招待會的熱烈場面

新華社分社舉行招待會

香港同胞及外國朋友一千多人出席

梁威林向來賓祝酒並致詞　會上氣氛友好親切

【本報訊】在香港同胞滿懷豪情，熱烈慶祝光輝節日到來的時候，新華社香港分社昨日在尖沙咀星光行中國出口商品陳列館舉行招待會，熱烈慶祝偉大的中華人民共和國成立二十二周年。

香港同胞及外國朋友一千二百多人應邀出席。新華社香港分社社長梁威林，副社長祁烽、朱曼平等負責人，親自在會場接待，同來賓們一一親切握手。

會場佈置，莊嚴隆重，樸素大方。最引人注目的，是入門右邊十一個光輝奪目的大字：「團結起來，爭取更大的勝利！」

雄壯的「東方紅」樂曲奏過，新華社香港分社社長梁威林向來賓祝酒，他在祝酒詞中說：「貴賓們，同胞們，朋友們：我們偉大的社會主義祖國——中華人民共和國成立二十二周年了。我們懷着無比歡欣鼓舞的心情，熱烈地慶祝這個偉大的節日。

「現在，我提議：爲香港同胞的愛國大團結，爲全世界人民的大團結，爲中華人民共和國的繁榮昌盛，爲我們偉大領袖毛主席的健康長壽，爲各國貴賓們的健康，爲同胞們、朋友們的健康，乾杯！」

參加招待會的香港同胞，階層廣泛。同胞們歡聚一堂，無比興奮，暢談國內外大好形勢，一遍又一遍地，爲社會主義祖國的繁榮昌盛，爲祖國社會主義革命和建設的偉大勝利，爲毛主席的健康長壽而乾杯。

出席招待會的外賓比往年更多。由越南民主共和國各進出口公司駐香港代表團團長杜潘芳等和新華社香港分社社長梁威林親切交談，並頻頻舉杯，祝賀中華人民共和國國慶，爲毛主席健康長壽，爲越中兩國人民的戰鬥友誼乾杯！

在賓主雙方的親切交談中，貴賓們讚揚中國在各個方面取得的成就，一再表達本國人民與中國人民友好的願望。一位剛從北京來港的外國朋友說，「北京的氣氛很好」，並表示那些中傷中國的報道是「神經錯亂」的，「不可置信的」。

招待會由始至終，洋溢着親切友好的熱烈氣氛。不少來賓在招待會結束時，仍和新華社人員親切交談，一再表達本國人民對中國人民的友誼，並表示殷切希望能到中國訪問和參加交易會。新華社人員也一再對各國來賓給予中國人民的深厚友誼和各國人民給予中國人民的有力支持，表示衷心的感謝！

昨天出席新華社香港分社招待會的來賓有：

鄭鐵如、陳丕士、彭生東、丁克堅、莊世平、樹光、陳耀材、費彝民、李子誦、陳乙明、許振發、吳康民、黃建立、鄺一原、傅奇、石慧、沈天蔭、韓雄飛、陸元亮、盧敦、吳楚帆、陳依範、王寬誠、高卓雄、湯秉達、莊重文、何添、潘江偉、吳理廣、陳錦濤、黃燕芳、鄒劍卿、黃永剛、陳瑞華、蘇友、胡九、梁樹林、唐治安、戴賠芬、黃卓生、黃剛、李俠文、余鴻翔、陳霞子、陳凡、羅承勛、李宗瀛、張學孔、胡棣周、何建章、葉靈鳳、岑文灝、程懿灝、陳伯流、陳歡、李文學、蕭平、趙光、潘文禮、李述龍、容玉枝、謝蒼錦、凌宗仁、李萍倩、吳炳昌、胡小峯、黃長熾、姜明、任意之、江漢、劉芳、白內、謝益之、李晨風、周驄、張活游、邵楠年、黃陸齋、王紀元、藍真、方誌勇、張浩卿、吳瑞岐、鮑錦中、黎草田、李流丹、莫慶典、李毓宏、蘇務滋、鄧坤初、梁煥輝、葉若林、顏同珍、何智焜、黃港滄、譚三平、郭宜興、孫城曾、鄭悅、余慶、白學倫、蔡啟閑等；

越南民主共和國各進出口總公司駐香港代表團杜潘芳團長、吳志仲、黎進德、裴活淵，古巴駐港總領事菲格羅拉夫婦，法國總領事雄拉本夫婦，法國領事米利恩內夫婦，緬甸總領事吳勒貌夫婦，印度駐港政府專員蘭加拉爾夫婦，印度政府專員、奧地利代香沙恩夫婦，荷蘭總領事堪謝克夫婦，挪威總領事貝蒂森夫婦，瑞典總領事凱爾森夫婦，瑞典副領事納特賴夫婦，瑞士副領事方森夫婦，加拿大代理專員哈布爾夫婦，加拿大專員公署馬倫南夫婦，加拿大專員公署福茂夫婦，意大利駐港商務專員拉卡瓦夫婦，法國商務專員戈洛非諾夫婦，法國文化副領事布拉希爾夫婦，奧地利商務專員赫姆拉茲夫婦，比利時總領事韋尼貝利夫婦，及一些拉丁美洲國家的領事等；

香港政府政治顧問麥德士夫婦，工務局長盧秉信夫婦，移民局長文立，新聞處長薛德；法新社駐港記者戴鑄斯夫婦，路透社駐港記者達拉斯夫婦，南華早報編輯哈特臣，每日鏡報記者盧納、戴斯蒙大利威洛行記者馬爾斯、顧奇夫婦、意大利晚郵報記者桑周尼、加拿大多倫多星報記者德恩夫婦、法國遠東經濟評論編輯主任華蘇斯、英國泰晤士報記者林達、奧地利電台記者格蘭特、瑞典快報記者伯格、瑞典快報記者布爾、英國每日快報記者史密斯、中國快報記者華倫、英國每日快報記者布雷、紐約時報記者德丁、時代週刊記者錢伯士、國際新聞記者約翰、美國全國廣播公司記者歐勒、德國經濟新聞記者格林、南德意志報記者魯特、新聞日報記者范泰德等；加拿大廣播公司記者桑德、巴黎東西方報記者蘇爾、挪威小姐、保羅、奈文、戈登、康斯坦丁夫婦、斯威斯洛小姐等；

還有台港人學者、教授等十多人。

港澳同胞代表團昨天已到達北京

受到有關方面負責人迎接

【新華社北京三十日電】香港澳門各界同胞參加國慶代表團一行四十七人，今日乘火車到達北京。

有關方面負責人忠文波、陳樹福、程平、謝中峯、李言年、楊克明、唐海光、程賓虹、王為明、于俊等前往車站迎接。

澳門披上節日盛裝

同胞今晨舉行大會

【本報訊】澳門消息：全澳同胞滿懷興奮，熱烈慶祝中華人民共和國成立二十二周年的光輝節日。國慶前夕，全澳披上節日盛裝，各社團單位佈置一新，紅旗招展，綵牌高懸，入夜燈飾璀燦，喜氣洋洋，呈現一片歡樂景象。

澳門同胞慶祝中華人民共和國成立二十二周年大會，定今日上午九時在永樂戲院隆重舉行。

大會並於二日、三日晚上在工人體育場舉行盛大園遊會，在澳門及氹仔分別舉行文藝演出晚會。

大會主辦的「沿着毛主席革命路綫勝利前進」圖片展覽，已於九月廿五日開幕，連日來，觀者甚爲踴躍。

全澳同胞今年慶祝國慶活動，早已在九月廿三日開始，一連持續至十月七日。慶祝形式豐富多采，通過各項慶祝活動，全澳各階層同胞更加強了愛國大團結。

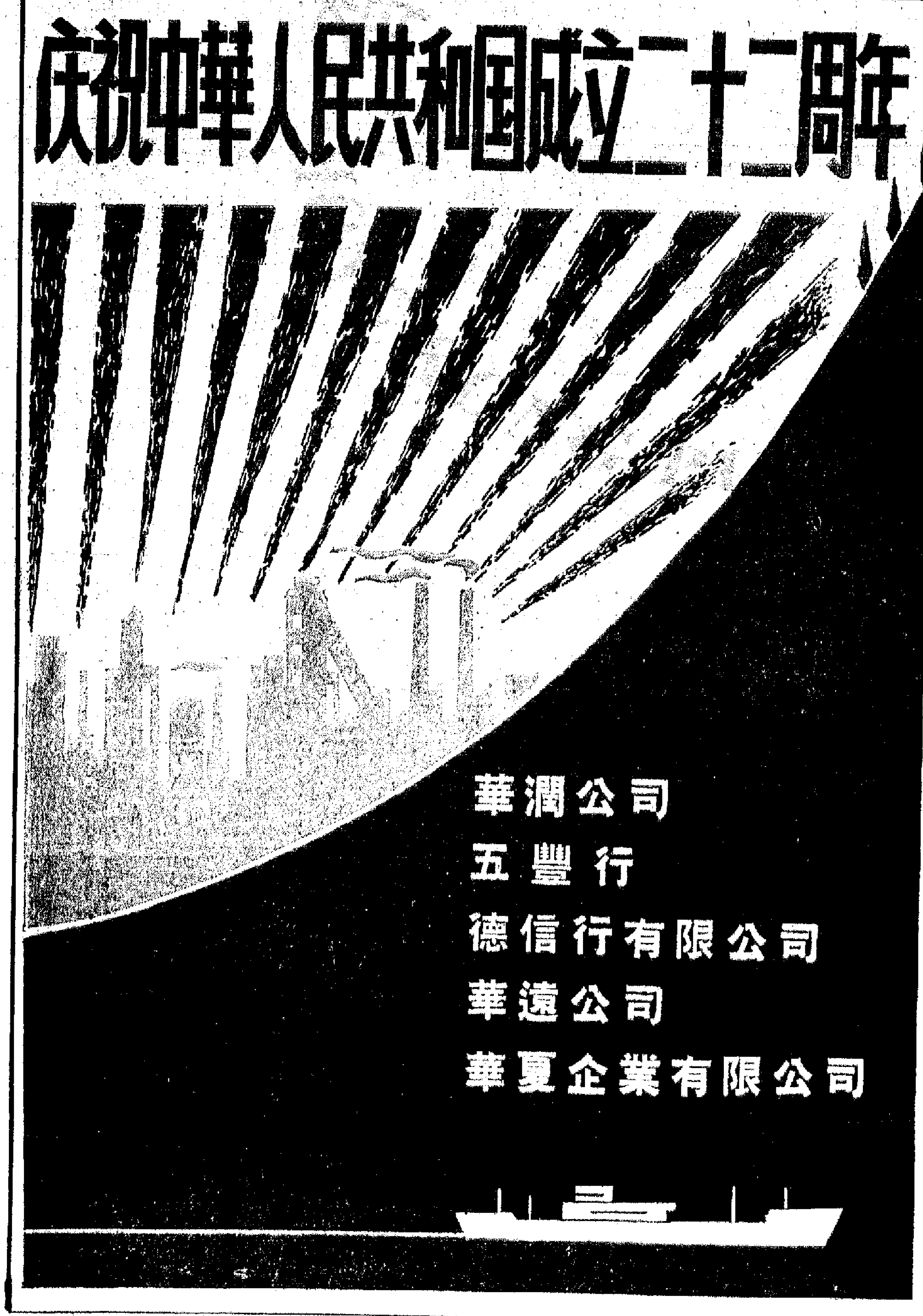

香港同胞慶祝中華人民共和國成立二十二周年大會主辦文藝匯演

公演

普慶　高陞

劇粵命革

智取威虎山

民樂合奏：社慶、鼓起戰鼓奪豐收、奔馳在草原上、萬歲毛主席

管弦樂合奏：軍民歡慶「紅色娘子軍連」的誕生、紅軍連隊成長向榮、女戰士和教導員長的舞蹈、鄉親們慰問紅軍、常青送娘子鄉親們的深情厚誼、軍民聯歡

合唱：誓死保衞祖國、行軍歌、保衞國土、反對美帝國主義、我們高舉反帝旗幟前進、全世界人民一定勝利

合唱：組曲：紅太陽照亮安源山

舞蹈：草原新歌、越南小英雄、清華控訴、參加紅軍、前哨

舞劇：採桂花

綜合表演：看到啦

雜技表演：支援前線

粵曲：組曲：將好山河寸土不讓、軍民魚水情

粵劇：轉移

京劇：深山問苦

白欖：大嫂回鄉

（每場選演部份節目）

時間：普慶　八點正
高陞　兩點半　七點正　九點三

票價：普慶　五元、三元五、二元
高陞　三元五、二元五、一元五

昨天的紀錄

最高　日中二點，八度
最低　二十五點一度
陽光　零點五小時
雨量　四點三毫米

風勁：偏東或東北風，間有時頗強，天色大致晴朗，有陣雨，最高氣溫約九度。

銀行和保險十三機構 昨舉行酒會慶祝國慶

各界人士各國駐港官員等千七人參加 酒會充滿親切友好熱烈氣氛

【本報訊】銀行、保險機構慶祝中華人民共和國成立二十二周年招待酒會，昨日下午四時至六時在中國銀行香港分行營業大廳舉行。到會中外來賓共一千七百多人。招待酒會充滿親切友好的熱烈氣氛。

中國銀行、交通銀行、南洋商業銀行、廣東省銀行、新華銀行、中南銀行、金城銀行、國華銀行、浙江興業銀行、鹽業銀行、中國保險公司、太平保險公司、民安保險公司等十三單位負責人，在會場親自接待，與來賓一一握手。

銀行、保險機構負責人代表十三單位在會上祝酒說：「今天，我們懷着歡欣鼓舞的心情，歡聚一堂，慶祝中華人民共和國成立二十二周年。讓我代表我國駐港銀行、保險機構，向各位來賓和朋友表示熱烈的歡迎。現在，我提議，請大家舉杯，為中華人民共和國繁榮昌盛，為中國人民與世界人民的友誼，為中國人民的偉大領袖毛主席健康長壽，為各位來賓和朋友們的身體健康，乾杯！」

酒會過程洋溢團結、友好的歡樂氣氛。到會的中外來賓親切交談，一些外賓熱情地向酒會主人致以節日的祝賀，祝賀中華人民共和國在今後的前進道路上不斷取得勝利。

昨日參加酒會的來賓有：新華社、港九工會聯合會、華潤公司等機構的負責人，還有銀行界、保險界、工商界、航運界、新聞界、電影界、出版界、教育界的知名人士，以及律師、會計師、醫生和來港僑胞等。

越南民主共和國各進出口總公司駐香港代表團的負責人應邀出席了招待酒會。到會的外賓有各國駐港領事、各國駐港商務專員，香港銀行監理處、外匯統制處的負責人，還有外商銀行、外商保險公司及其他外國商行的負責人等。

香港同胞滿懷激情 歡呼祖國日益昌盛

數十行業單位坊衆昨分別舉行慶祝活動 大家紛表示要為擴大愛國團結貢獻力量

【本報訊】國慶節前夕，香港同胞滿懷熱愛祖國的激情，參加慶祝國慶的活動。同胞們暢談越來越好的國內外形勢和祖國各條戰線上的偉大成就，並為祖國日益繁榮昌盛而歡呼。

港九運輸業昨晚在告羅士打酒家舉行盛大聯歡宴會。該業人士一千三百餘參加，場面熱鬧。宴會前放映了「首都人民慶祝二十一周年國慶節」彩色紀錄片。宴會上，與會者興奮地談到該行業務日益興旺，認為這反映了祖國運港貨物暢旺，反映了祖國各條戰線的偉大成就。

香港抽紗行業昨晚在大華飯店舉行歡宴，近千與會者暢談國內外大好形勢。一些人最近曾到歐美等國家和地區探親，在談及在各國與當地人民接觸時，好些國家的人民都希望能有機會到中國訪問。他們激動地說：今天祖國威望日高，朋友遍天下，作為一個中國人民的確「感到自豪！」

港九糧食雜貨總商會於廿九、三十日兩晚分別在油蔴地得如酒樓及灣仔歡樂酒樓舉行聯歡宴會，參加者踴躍，歡聚百餘席。會上表演了精采的文藝節目。

港九文教用品業人士，昨晚在國華酒家舉行聯歡宴會，三百餘人參加；會場氣氛熱烈。該業的聯歡宴會舉行三次，昨晚為第二次，第三次將在十月五日在新都城酒樓舉行。

香港五金業、宏安公司、福泰公司昨晚在華冠酒樓舉行宴會。該業人士五百多人參加。宴會自始至終充滿了團結歡樂的氣氛。宴會前還放映了影片。

香港五金業連續六晚舉行慶祝國慶宴會。

香港皮鞋業昨晚在金漢酒樓舉行慶祝國慶聯歡宴會，逾千同業及家屬歡聚一堂，歡欣鼓舞，同申慶祝。

昨晚舉行慶祝國慶的單位，還有港九京果海味業，建築材料業，醬料業、香港[illegible]會，化粧品業，[illegible]工藝品業，[illegible]、鞋品業[illegible]商界，觀塘工商界[illegible]塘坊衆，北角[illegible]香港仔區坊衆[illegible]區漁民，長洲同胞，元朗同胞，上水、粉嶺、打鼓嶺區同胞，西貢坑口區各界，上水[illegible]同胞，橫頭磡[illegible]坊衆，[illegible]線灣坊衆[illegible]會，油[illegible]衣工會、西[illegible]，木匠工會，輪[illegible]貨職工，彩虹村貨車工人，廣義堂泥水工會，摩托工人，大成公司等。

在各處的慶祝活動中，同胞們紛紛表示，要為擴大愛國團結貢獻自己的力量。

屋宇建設委會極力鼓吹繼續加租

說「加租合乎情理」，反對者「可笑」。有人還主張藉出售廉屋培養「歸屬感」。

圖與私人建築樓宇作「租金競賽」

【本報訊】香港屋宇建設委員會在昨日舉行的週年會議上宣稱，該會將繼續執行加租政策，規定廉租屋每兩年加租一次，每次加租百分之十；至於出租的廉租屋舖位，在租約期滿後也將大幅度加租，使新訂租金「盡量接近舖位的真正價值」，以後並繼續加租，「使店租逐漸與市價相差不遠為止」。

關於新入伙的廉租屋邨，屋宇建設委員會也釐訂了另一項加租辦法，就是在住客遷入後的四年內，將要加租。每次加租將提前六個月發出通知。

在該會昨日舉行的年會上，若干成員，包括屋宇建設處長廖本懷等在內，都竭力為其執行的不受歡迎的加租政策辯護。他們不懷說什麼：「已入住的居民若永遠享受租金太廉的屋宇，勢必成為社會中的一特殊階級。」並稱「稍作加租乃合乎情理之舉」。他表示該會最近作了一項「調查」，認為「市面租值與公共屋宇租值相比之下，實質屋宇委員會及政府廉租屋宇住客所享有的津貼非常可觀」，因而要將這個「調查」作為日後加租的依據，並叫住客「體諒」這種加租措施云。

該會委員羅士傑在致詞中也宣稱屋宇委員會的租金「應該增加」，並指住客反對加租是什麼「事誠可笑」。另一委員王寧利則有議重提，要當局以分期付款方式出售新建的廉租屋，竟說此事可以「培養一種對香港之歸屬感」。繼而廖本懷則提出要對尚未完成的新邨政變釐訂租金的辦法，「不以地價及建築費為根據，而以同類的私人樓宇作比較」，並認為廉租屋的租金「為私人樓宇租金百分之五十，亦屬合理」云云。

與此同時，關於廉租屋酒樓及餐室的出租，屋宇建設委員會也透露要用「競投方式」，除租金有規定外，還要投標者一次過出競投價若干。該會稱在坪石邨這項措施「試驗成功」，其後蘇屋邨餐室招租時，也以同樣方式租出。

屋宇建設委員會一再鼓吹加租，並要與私人建築的樓宇租金作比較，實際上是要展開與私人建築樓宇作「租金競賽」，此舉勢必更助長物價的漲風，對居民生活的不利影響，已是有目共見，不言而喻了。

讀者來信

三院護士爭取退宿費 公立醫院同業表支持

一羣政府醫院護士發表一封公開信

編者按：「政府醫院一羣護士」投寄本報的一封給「東華各院的姊妹們」的公開信，經本報略加刪改，現予刊出：

東華各院的姊妹們：

我們過去亦曾在東華屬下醫院服務過，在我們反對不合理的同工同酬時候，聞知你們因宿費問題受到欺騙，為明瞭真相連日走訪各宿友，深表關切。本港醫院醫護人員的缺乏不足，是與不合理的制度分不開的，相信社會人士都很明白。本着為廣大居民健康為前提，我們醫護人員都肩負着重的擔子，不分日夜，在任何惡劣天氣和環境下工作，但並沒有得到有關方面的合理照顧；相反的還千方百計做出種種不合理的制度和方法，強加在我們頭上。我們是堅決反對的。

據悉，你們有部份人是自去年八月開始因院方的宿位不夠分配，要求妳們「合作」，將宿位讓出，以解決院方的困難，並聲言由退宿日起將宿費發還退宿者。宿位是每個護士都有的，將宿費發還給退宿者是理所當然的，是合情合理的。但妳們退宿至今，已一年有多，尚未見院方將宿費發還。據說院方日前還出了通告說十月初即將宿費發還給退宿者，自退宿日計起。但言猶在耳，忽又將通告之言推翻，並有人召集退宿者開會，徵求退宿者「簽名同意」，將退宿費改由今年四月起計算發給。在眨眼之下，將去年八月至今年三月八個月的宿費說成「大家唔好彩」，如此兒戲，每月宿費若干亦沒有說，而該批款去了那裏亦無明白交代，只有含糊其詞一而再，再而三的要人「簽名同意」由本年四月起計算發給，更對簽不同意者施以壓、嚇、騙的手段，疲勞轟炸，一再個別威嚇[illegible]叫去開會，要求反[illegible]簽同意，實在有悖情理。

我們認為，有人身為「長」者遇到對屬下員工不合理的事，不但不挺身而出主持公道，堅持正義，反而以曲為直，壓制下屬，這是否合乎於南丁格爾事業的精神？難道連起碼的正義感都沒有了嗎？

綜觀整個事件是應由院方負責的，護士長的處境是值得同情的，她們有時亦不過是做了院方不能自圓其說的傳聲筒，雖然現在有很多的姊妹受其蒙蔽，因免其一再麻煩簽了同意，但公道在人心，誰是誰非，我們是很明白的。今日你們所受到的委屈，亦即是我們所受的，今日用來對付你們的手段，難保明天不用來對付我們。現在不是舊時代了，逆來順受的事揹得太多了，今天我們不應再在這種無理的措施下低下頭來，這現在我們應該挺起胸來。姊妹們，我們一邊，我們對[illegible]的正義表現百分之百支持。該信將寄給[illegible]姊妹，但你們可能收不到，醫院的情形我們是很明瞭的，現更寄給本港各報社，深盼各報能刊登，以便社會人士明瞭事件真相，以表達我們的心意。

政府醫院[illegible]

中區國慶圖展延長開放時間

今日後三天延至晚十時

【本報訊】在中環中國航空公司展出的毛主席五十幅彩色圖片及國慶圖片展覽，今日起至三日，一連三天延長開放時間至晚上十時。該圖片展覽每日由上午十時開放。

英要港負擔軍費 竟圖驟增兩倍多

夏鼎基返港說「新協議」即公布但拒談詳情 紡品輸美「自限」問題則在港繼續商討

【本報訊】[illegible]財政司夏鼎基去巴哈馬參加英聯邦財政首長會議後，昨晚由倫敦返港。他在機場回答記者[illegible]時說，有關香港負擔[illegible]軍費[illegible]英國方面商談已久，由於[illegible]「新的協議」[illegible]「新的協議」已達[illegible]定階段，[illegible]即可公佈。他對香港居民，將被增加多少負擔拒予透露。但說，「新協議」將於適當時間在立法局會議中宣佈。

據了解，英國政府企圖在未來五年內，每年要香港付出駐軍軍費一千二百萬英鎊（約等於一億七千四百萬港元），這筆軍費比過去每年的軍費增加七百萬英鎊，約增兩倍多。

夏鼎基還說，他經過美國去巴哈馬時，曾在華盛頓對美國主管貿易有關官員解釋香港提出的十月份開始實施的紡織品輸美自動限制計劃內容和香港的處境，他沒有說出美國方面的反應。只說，這問題將由美國官員在港和工商處官員繼續商談。

他說，這次英聯邦財政首長會議，適在尼克松宣佈新經濟政策後舉行，會議中曾討論了英鎊區今後對美貿易的種種問題。可是他也沒有透露詳細內容。

新界鄉村一派歡樂 村民父老聚餐聯歡

【本報訊】新界各區同胞，昨日熱烈慶祝中華人民共和國成立二十二周年國慶節，鄉村父老、婦女、青少年們歡聚一堂，充滿一片歡樂氣氛。

昨天，沙頭角區烏蛟騰村特別熱鬧，在村中背夫山山丘上，升起一面五星國旗，迎風招展。村民們男女老幼數百人，群策群力，數天前已在佈置會場。青少年們演出了革命文藝節目，[illegible]的歌聲、掌聲[illegible]。村中父老[illegible]有鄉村風味的[illegible]，許多婦女們也為歡宴[illegible]工作。不少在市區工作的村民，都趕回村中，參加聚餐聯歡。他們懷着興奮的心情，一再為祖國的繁榮昌盛而歡呼，激情地高呼：「偉大領袖毛主席萬歲！」

六百名荃灣坊衆昨晚在歡慶樓的慶祝國慶聯歡宴會上，滿懷喜悅的心情，為社會主義祖國的繁榮昌盛乾杯。

昨天新界各區舉行慶祝國慶活動的還有沙田、元朗區同胞，上水、粉嶺、打鼓嶺、蕉徑、坑口區同胞及離島長洲同胞等。元朗橫台山村也於前天舉行了慶祝國慶餐會。

童犯五名一去無蹤

【本報訊】昨晨零時四十五分，九龍灣背面兒童教養所五名童犯集體越獄。該所人員發覺後，即通知警方，派出一批警員通山搜索，但未找到他們的下落。現在逃童犯年齡由十二歲至十六歲。

警員斃一青年

死者匿於徙區女廁事發前曾發生糾纏

【本報訊】東頭村徙置區第五座女廁內，昨日上午九時四十五分發生命案，一名警員開槍擊中一名青年，該青年腰部中彈倒地，當場死去。

這宗開槍命案，發生在第五座七樓的女廁內，死者年約十八歲，飛仔打扮。

據大廈居民說，當時有人聽到女廁內呼救之聲，有一名警員[illegible]追上，在女廁內與一[illegible]青年發生糾纏，接着[illegible]槍聲，警員由女廁出來打電話報警。

灣仔火燭失家者 促當局早予徙置

【本報訊】九月二十日，軒尼詩道一八八[illegible]〇號天台木屋發[illegible]，事後居住在這裏的六伙人搬到金鐘兵房臨時居住，直至現在十天，當局仍未對他們作出合理的徙置，他們對此感到不滿。

這六伙居民居住金鐘兵房二樓，那裏部分屋頂已倒塌，落雨天，雨水不斷滲進，地下濕漉漉一片。有關當局發給他們的帆布床數量不足，部分人要睡地下，遇上風雨天，他們就更形困難。這六伙人家，其中四伙一家七口，其餘二家亦各有五口，戶主都是建築工人。最近，他們鑒於金鐘兵房居住條件太差，曾前往掛桿埔寮仔部交涉，要求有關當局合理徙置他們，但得到的答覆是「上頭沒有通知」。居民們對此答覆感到不滿。

他們指出，軒尼詩道的天台木屋在八月十七日颱風中被揭頂，他們剛花了一筆款項修葺好，又遇火燭，所有財物被燒光，才然一身逃出。當日有關當局把他們安置到金鐘兵房後，至今十天，從沒有人關心過他們。居民指出，金鐘兵房的居住條件太差，當局理應迅速給予合理安置。

又一醫務所遭賊劫

灣仔昨晨竊案事主損失二萬五

【本報訊】油蔴地彌敦道，昨日上午九時十分發生賊劫醫務所，兩名護士及一名職員被綑綁。反鎖小房之內，損失一批[illegible]。

被劫的為何威利、何威衛醫務所，設在油蔴地彌敦道三百六十七號二樓。事發時，一名劫匪冒充男職員黎×芬在廚房收拾，誤對方為病人，問：「是不是看醫生？」對方拔出一把刀，喝：「唔好郁！」一位姓黃女護士，看到有人推黎×芬入房，遂說：「唔好玩[illegible]」不料，劫匪拔出刀來，用鐵線將黎×芬反手綁住，推入房仔，劫去身上六百多元。[illegible]指嚇兩位護士，把兩人綁住，劫去手錶、金器，也推入房仔。其中一位護士被刀刺傷。

【本報訊】軒尼詩道二號至六號二樓[illegible]前晨八時，發現騎樓窗被撬開，失去手錶一批，值價二萬五千元。

工展十二月開幕 參展廠商甚踴躍

申請攤位五日截止 月中執位

【本報訊】第二十九屆工展會定於十二月九日開幕，有關各項設計工作業已完成，主辦者中華廠商聯合會經已印就參展章程，分寄各會員廠號，並於上週四開始接受申請。連日來本港廠商報名參展者非常踴躍，部份攤位早已額滿，後至者已被列為後補。據悉，該會必要時將盡量增編攤位，以滿足參展者的需求，但攤位數量仍屬有限，報名定於本月五日截止，有意參展者須從速申請。

特大攤位公開競投，經定期本月六日下午二時半，在該會會所十樓聯誼廳舉行。普通展售及陳列攤位攪珠執位日期，則定於十月十四、十五兩日分別舉行。

節日燈綵璀璨 怎樣進行攝影

[illegible]節日燈飾，須視你要拍攝的牌樓和燈飾的光亮度如何和採用的攝影膠卷型號而決定應取的光圈和快門，不能一概而論。

比如，假如你用的膠卷是ASA120度，那麼，夜間拍攝燈飾，一般有兩種辦法。以拍攝普慶戲院的綵牌為例，由於這個綵牌畫面大，而且景物清楚，光線又足夠，拍攝時就應使用較小的光圈和使用慢速度，以期使照片的成像清楚細緻。這種拍攝方法，要用三腳架進行。快門用一秒，光圈採用F11。若你沒有三腳架，則可用普通持機拍攝的方法，快門改為三十分之一秒，光圈改調為F4。然而，這樣拍攝，照片的成像會沒那麼結實清晰。

至於拍攝中國銀行的節日燈飾，如果想照全景而又有三腳架去固定照相機的話，快門速度可用一秒，光圈用F11。若沒有三腳架，則快門速度改為十五分之一秒，光圈F4。前一種方法，燈飾的成像顆顆清楚，效果較好。

石硤尾徙區搜出生鴉片

重十七磅值五千元

【本報訊】昨日下午七時許，石硤尾第十[illegible]座一個湖籍男子被帶返警署。

警方昨日下午七時卅分左右，搜查石硤尾第七座三樓二〇九室，從一木架上檢獲一包生鴉片，重約十七磅，值約四、五千元。該住戶名蔡永昌，六十歲，與妻及九子共住上址，其妻對人說，蔡患胃病十多年，常藉鴉片治病。

社團動態

東華劇團月中演戲 三院屋總理聯歡

▲東華三院「東華劇團」定本月十七日、十八日兩晚在大會堂義演古裝話劇，昨午綵排，招待新聞界參觀。

▲東華三院歷屆總理聯誼會聯歡會，昨在灣仔東華大廈該會會所舉行。三院主席黃乾亨報告本屆董事局六個月來工作。

洋酒罐頭職工遊河 並將慰問失業工友

▲港九洋酒罐頭伙食商店職工會定於十月五日舉行中秋遊河晚會，是日下午八時在中環港外線碼頭開船，前往長洲。每人收費三元半，十二歲以下兒童二元半，額滿即止。

又訊，該會關懷失業工友，對生活困難會員進行慰問，凡失業會員工友可去電或到該會登記。

慶祝 國慶

澳門旅遊娛樂有限公司敬禮

慶祝國慶

中國廣告公司

新豐廣告公司 地址：軒尼詩道342號國華大樓16樓 電話：H[illegible]

文采廣告公司 地址：德輔道中二六九號四樓 電話：H[illegible]

豐年廣告公司 地址：軒尼詩道[illegible]五〇一至[illegible]五二號 電話：H[illegible]

揚子廣告公司 地址：九龍大沙咀[illegible]號地下 電話：K[illegible]

雷鳴裝飾廣告公司 地址：九龍深水埗順寧道38號五樓 電話：K[illegible]

大鵬廣告裝飾公司 地址：九龍深水埗福華街676號 電話：K[illegible]

雅士廣告公司 地址：九龍福華街20—22號八樓 電話：K[illegible]

大信塑膠廣告公司 地址：英皇道[illegible]號 電話：H[illegible]

同敬禮

慶祝國慶

裕華國貨公司 敬禮

總公司：彌敦道三〇〇至三〇六號
第一分店：彌敦道二四一至二四三號
第二分店：深水埗北河街與福華街
第三分店：新蒲崗彩虹道卅二號至卅四號

慶祝 國慶

渣華（香港）有限公司敬禮

昨天已到達北京

受到有關方面負責人迎接

【新華社北京三十日電】香港澳門各界同胞參加國慶代表團一行四十七人，今日乘火車到達北京。有關方面負責人馬文波、陳樹福、惟平、謝中峯、李宮年、楊克明、唐海光、程齊虹、王僉明、于俊等前往車站迎接。

香港拆船業的近況

西方舊船跌價，香港拆船商最近購入甚增。但拆船成本增重，鐵條售價因遭日、台貨競銷而無法跟升，多數拆船商仍感生意難做。

香港拆船業的工作，最近略有回增。原因是，在西方世界航運業不振，閒置輪船劇增的情況下，西方世界舊船價格下降，香港拆船商購入舊船略增。但是，由於香港通貨膨脹加劇，各種物價騰升，拆船取鐵的各項費用隨之上漲，而港產鋼條的價格，卻因日本、台灣產品競銷的影響，無法作相應的提高，所以目前香港許多拆船商人，對於購買舊船的興趣依然不大。

據拆船商消息，目前香港有五、六艘舊船正在拆骨，比兩個月前多了兩三艘，但仍不及兩三年前的數量。最近，香港拆船商購入舊船略有回增，原因是在美、日、西歐國家經濟衰退加劇，西方世界航運業不振，越來越多的商船——包括乾貨和運油船——失業和閒置的影響之下，西方世界的舊船售價下降，香港一部分拆船商乃趁機購入幾艘，用以拆取廢鐵。

拆船商說，西方世界某些舊船的售價，在兩三個月前每排水噸C．I．F．香港的價格是四十八美元，現在已跌到四十美元。

不過，拆船商又說，按照目前的價格購買舊船拆取舊鐵，同目前香港的舊鐵板及港產圓鋼市價比較，依然不大化算。原因是：一，港市三分以上做鋼鐵原料用的舊鐵板的價格，已由大約兩個月前每擔二十七元至二十八元跌到目前每擔二十五元五角；二，在香港通貨膨脹加劇，百物價格騰升的影響下，拆船取鐵及有關的各種費用都上升了——例子之一是舊鐵（鐵料）由大船運至鋼鐵廠和鐵的搬運費，自九月一日起由每噸五元五角上漲到八元，即上升了百分之三十——從而使成本加重；三、最近兩個月來，港產圓鋼的市價基本上不動，三十吸以上、三分至五分直徑產品的售價，「盧佐」每擔三十八元（現貨交易）及每擔三十九元（期貨交易）。拆船商說，在上述情況下，拆舊船取鐵仍是不太有利可圖，因此目前的舊船價格雖然比較低，目前香港許多拆船商對於購買舊船的興趣仍然不大。

拆船商又說，近月來港產圓鋼的市道所以無法抬頭，除了出口數量少，主要銷路局限於本港這個基本因素之外，還因為日本及台灣圓鋼在港內外銷售業務（包括製造及西貢的數量減少）。他們說，目前日本及台灣所產三分至一吋半直徑圓鋼的C．I．F．香港價格，均是每噸九十六至九十八美元左右，這使港產圓鋼售價感到壓力。

據悉，日本圓鋼生產過剩情況日益嚴重，只是當前日本鋼鐵工業生產嚴重過剩情況的一部分。在庫存增加的壓力下，日本鋼鐵工業目前仍然繼續執行減產計劃，特別是美國總統尼克松在八月十五日提出的所謂「新的經濟政策」，使西方世界的金融及貿易都陷於混亂狀態，日本經濟受到的衝擊尤大，當前日本的生產過剩危機因此更趨於長期化。在這種情況下，港產圓鋼的市道所受到日本產品的壓力，可能不易減輕。也因此，尼克松推出損人利己的新經濟措施，實際上也使港產圓鋼的市道受到影響，使香港的圓鋼業以至拆船業的生意也受到連鎖性打擊。

美國損人利己又一例證
港製化纖及毛織品 輸美今起「自動限制」
船位少港商要求延長付貨期限
美官員揚言要再削港貨輸美量

【本報訊】香港人造纖維織品和毛織品輸往美國，港英當局定由今日起實施「自動限制」。一般估計，在今年十月到明年九月這一年內，香港非棉質紡織品輸美的數量，將會比今年全年的實績減少二成。可見香港紡織品輸美無論受到任何形式的限制，對工商業者都是影響很大的。

據了解，今後一年內在「自動限制」方案下輸美的非棉紡織品配額總量，港英當局現尚未計算完畢。因此，各家工廠和出口商行所能分得的配額數量，還要過些時才能知曉。

現在，港英當局對於非棉質紡織品輸美，已實施一種「臨時特別管制方案」。由九月二十八日起，港英工商處已恢復接受商人申請非棉質紡織品輸美的出口證（該種出口證曾由九月十六日起停發），但規定商人在領得出口證後的七天內，就要把貨物付運完畢，否則出口證將宣告無效。同時，現在工商處批准輸美的非棉質紡織品輸美數量，雖大致是以每家工廠或洋行在今後一年內所可分得的配額為準，但它又聲明有權減少或拒絕申請出口的貨量。

一般商人都指出，這個「臨時特別管制方案」過於嚴格苛刻，對於他們經營非棉質紡織品輸美增加了許多束縛。最明顯的是，現在由港開往美國西、東岸港口的船隻很少，估計還不及正常水平的三分之一，但當局規定在領得出口證後的七天內就要把全部貨物運清，這就使商人十分為難，因爲他們在短短幾天內實在是無法找到足夠的船位付貨出口的。因此，港商曾要求當局根據港——美線航輪稀少的實際情況，把非棉質紡織品付運往美國的期限予以延長。

又悉，尼克松的「特別助理」安東尼．朱里斯，日內將再來香港與港英當局繼續進行談判，企圖在十月十五日之前，就壓迫香港接受美國的苛刻方案，長期和嚴格分類地限制非棉質紡織品輸美。據廠商反映，美國官員在港活動期間曾表示，去年四月至今年三月這一年內，香港非棉質紡織品輸美數量，約比上一年度增加三成。美方認為這個水平「太高」，它拒絕港英當局選擇這一年的實績為限額輸美的基數。尼克松政府陰謀大幅度削減香港紡織品輸美數量的野心，在港已進一步暴露出來了。

中秋生豬好銷 肉商紛備貨源
今年內地生豬供港充裕 肉價穩定港九居民受益

【本報訊】中秋節當天，港九市場需求生豬比平日增多。因此，每年在節前三天，各肉枱商人便紛紛準備貨源，以應節日市場銷售。

隨着我國農業十年來持續增產，畜牧業生產呈現全面興旺景象，各類牲畜的生產數量都有較大的發展。今年來，由祖國各地供應香港的生豬一直都比較充裕，已改變往年因農忙運輸不及，貨源供應稍疏的現象。

本月內，國慶節和中秋節接踵而至，市場銷售的生豬必然大增，最近平均每日銷量港九六千頭，預料今明兩天將會增至每日七千頭左右。因爲節前貨源充裕，生豬價錢穩定，欄商和肉商經營感到滿意，消費者也喜上心頭。

今年中秋節前生豬來路仍很廣泛，包括上海、浙江、江西、湖南、湖北、福建、廣東、廣西等等。其中以上海、江蘇、湖北等改良種生豬佔數較多。改良種生豬最大的特點是，瘦肉多、肥肉少，骨骼及四肢細，腩肉少，肉質嫩滑，品質很適合此間市場要求。同時，節前運到供應的除大豬外，中豬和乳豬的供應也特別豐裕。中豬和乳豬多是供應燒臘店作燒豬用。現運來的中豬仍多爲改良種，個子比較適中，每隻重量約五十公斤，肉質幼滑。

今年來，祖國生豬供應豐裕，貨量質量提高。主要原因是我國農村、牧區廣大幹部和社員認真落實黨的政策，遵照毛主席關於「除了合作社公養以外，每個農家都要動員他們養一口至幾口豬」的指示，積極發展集體養豬，鼓勵社員家庭養豬。目前，全國已湧現一批「一人一豬」、「一畝一豬」的社、隊，使全國生豬存欄量增加，並改變了往年上半年豬隻發展不快的狀況。

祖國生豬飼養蓬勃發展，為城鄉人民和對外貿易提供了大量肉食和皮毛。除供應祖國各地人民日常生活需求外，還有更多更好的生豬供應港九同胞日常需要。今年來，香港各種物價不斷高漲，但生豬價錢保持比較穩定，這在一定程度上減輕了港九居民的生活費用負擔。同時，郵會的欄商和肉商業務不斷發展，利潤穩定。

珠江月餅 買家踴躍

【本報訊】國產珠江月餅於初一日起在各大國貨土產食品公司上市後，由於其材實料，皮薄餡靚，油水足，故大受用家歡迎。

股價昨大跌 會德豐洩氣
冷股半冷股成交奇疏

【本報訊】昨日一般股價走勢，仍然反覆濫跌，總的走勢又是大幅度下跌。由於拋家多，成交反見小淡。會德豐宣佈開紅股，而價卻因之大跌。

會德豐昨日宣佈，每十份實股開紅股一份，但屆期股息維持每份五毫。在此之前，有些人估計會四開一。現已不合人們所想。同時毛期息不變，已使人想到明年度的派息水平問題，並多認為與其這樣開紅股，倒不如增加派息，對股東還實惠些。也就是說，公司獲得的利潤不很給股東，只派給一張向股票市場取款的「支票」。因此人們並不滿意，從而大舉拋售，引起該股市價大跌二元二，跌為二十七元。

前此一個較長時期，市場中有些人認為，九倉、電話、港燈、九龍倉等股，都可能開股，現在會德豐開紅股了，但對股東卻不如加派息之實惠。此一影響之下，人們對這些估計，傳說均減弱信心，造成股價跌幅較大。其中九龍倉股跌二元半，跌見六十七元半。電話股再跌……

美鈔現低潮 金價續回順

【本報訊】人心對美元普遍看淡，昨日金銀貿易場之美鈔、美匯價又出現低潮，兩者價位曾降至接近上週之最低紀錄。九九金價則繼續回順。

昨市九九金價繼續回順，開市為三〇九．三七五，收市三〇八．七五，最高三〇九．三七五，最低三〇八．二五……

內地大批鷄鵝鴨 節前運到供應多
應節果品大盤成交活躍

（本報訊）昨天應節果品大盤成交比前天增多。廣東荔浦……今年中秋節前各地口岸運來供應的鷄、鵝、鴨等均很充足，活鷄的供應量比平日大增加，其中肥鷄鵝鴨來自湛江、清遠、惠陽、江門、石岐等地……

美匯跌至新低水平 比八月底降百分二
每百美元只兌五八九點四港元 其他五種外滙買賣價昨亦改低

【本報訊】昨日美匯銀行買賣價又創新低點，每百美元只兌五八九．四港元……

節貨銷泰菲西貢 比去年顯著減縮
水果運星馬生意較好

【本報訊】由於南洋各地經濟情況不佳，今年中秋節應節貨品南銷比去年減少，已往……

美資侵馬來西亞 快將逾三億美元

【美聯社吉隆坡二十九日電】據預料，美國在馬來西亞的投資額將達到十億馬幣（折合三億三千三百萬美元），將會一比原……

隻船口出入日明日今

今日入口船隻

船名		來往港口	停泊地點	公司
丹絨拉耶	TG. RAYA(上午)	印尼	油蔴地	通裕
東裕	TONG JOO(上午七時)	上海	B16	祺福
邊來路	BENLOYAL(上午)	高雄	A10	逸行
豐隆丸	HOURYU MARU(上午一時)	日本	B6	協成
百士	PAX(上午六時)	青島上海	A38	華夏
馬田碧琪	MARTIN BAKKE(上午一時)	星洲	A31	鐘行
烏干達	UGANDA(下午六時)	東非	A3	流輪
華沙	WARSAK(上午九時)	新加坡	長沙灣	東方
美國太陽神	AMERICAN APOLLO(上午六時)	英國	北角橋	美輪
溫多時	VENTOUX(中午)	日本	A13	沙晴
士打莫三鼻	STRAAT MOZAMBIQUE(上午七時)	西南非洲新加坡	A32	渣華
亦雲	YEH YUNG(上午八時)	歐洲新加坡	A28	[illegible]

今日出口船隻

船名		來往港口	停泊地點	公司
奧林比亞	OLYMPIAN(下午)	東加拿大	A32	川崎
三協丸	SANKYO MARU(下午)	新加坡	B10	大阪
日邦丸	NIPPO MARU(下午)	古晉	油蔴地	東洋
駿河丸	SURUGA MARU(上午八時)	新加坡	油蔴地	泰山
三島丸	MISHIMA MARU(下午)	加勒比海	A10	川崎
基利士多堡丸	CRISTOBAL MARU(中午)	美國美紐約	A21	大阪
初星丸	SHOSEI MARU(下午五時)	新加坡	B11	天祥
夏灣拿丸	HAVANA MARU(下午)	德班西非	A9	大阪
福英	HOI YING(上午七時)	曼谷	A28	振盛行
大壽丸	DAIJU MARU(下午)	新加坡	A23	東洋
佳拿丹雅	JALADHANYA(下午)	高雄加州溫哥華	A16	華林
建復	KIEN FU(下午)	基隆	油蔴地	東海
奧林西克丸	OLYMPIA MARU(下午)	日本	A19	日郵
幸洋丸	KOYO MARU(下午)	新加坡	B23	永恭
波仙堡	BOIZENBURG(下午六時)	雅加達	A36	萊盟
捷德那	GEDERA(上午四時)	新加坡	A2	新興行
三池丸	MIIKE MARU(下午)	日本	A4	日郵
立端多巴士	NEPTUNE TOPAZ(下午)	新加坡歐洲	A33	福來
大寶山	TAIPOOSHAN(中午)	新加坡曉	A1	順昌
哥蘭加	GORANKA(下午)	西雅圖溫哥華	A35	夏利
海國	HAI KUO(下午)	基隆	西環碼頭	東海
喜厘那士	HELENUS(下午)	新加坡利物浦	A8	太古
協瑞丸	KYOZUI MARU(下午)	新加坡	深水埗	中央
聯合海洋	OCEAN UNITY(中午)	名古屋	A14	渣華
烈德些爾	RADNORSHIRE(中午)	新加坡倫敦	九龍橋	渣甸
東平二號	TUNG PING No.2(下午)	高雄	油蔴地	大信
山重丸	YAMASHIGE MARU(下午)	新加坡	B8	大源
希爾	HEL(下午二時)	神戶	A22	天祥
協伸丸	KYOSHIN MARU(下午七時)	杜馬吉地	B17	中央
沙仙士泰	SACHSENSTEIN(上午六時)	馬尼拉	九龍橋	捷成

明日入口船隻

船名		來往港口	停泊地點	公司
嘉德	GRETAFIELD	美國	A	圖光
普行	PROGRESSIVER(上午)	台灣	油蔴地	海華
海隆	HAI LONG(上午)	基隆	西環碼頭	東海
檀香山丸	HONOLULU MARU	新加坡	A	大阪
希多	HECTOR(上午)	英國新加坡	太古橋	太古
曉星	STAR ALDEBARAN	日本	A	福來
神南丸	SHINNAN MARU	日本	A	中央
海王星	NEPTUNE AGATE(下午)	澳洲基隆	海運	太古
馬烈馬士基	MARIT MAERSK(上午)	馬尼拉	九龍橋	捷成
台灣	TAIWAN(晚上)	基隆	台輪碼頭	太古

明日出口船隻

船名		來往港口	停泊地點	公司
士打法蘭堅	STRAAT FRANKLIN(下午)	西非	A34	渣華
成都	CHENGTU(下午十時)	新幾內亞	B6	太古
美國太陽神	AMERICAN APOLLO(下午)	紐約	北角橋	美輪
寶麗娜	BORIBANA(下午)	澳洲歐洲	九龍橋	寶隆
東峰	EASTERN ROVER(上午)	布利士本	B12	渣甸
岩城丸	IWAKI MARU	馬尼拉	B24	小山
馬哥孛羅	MARCO POLO(下午五時)	馬尼拉澳洲	海運	渣甸
士打莫三鼻	STRAAT MOZAMBIQUE(上午)	橫濱	A32	渣華
烏干達	UGANDA(下午)	日本	A3	渣甸
溫多時	VENTOUX(下午)	倫敦歐洲	A13	沙晴
源洲	YUEN CHAU	基隆	B7	太來

輪船停泊表

船名		停泊處	公司
海寧	HAI NING	A18	益豐
新安	NEW ABILITY	B27	順利
東信	EASTERN FAITH	B14	德輝
阿斯帕	ASPA MARIA	B15	華夏
第17福昇丸	FUKUSHO MARU No.17	B32	協成
豐洋丸	HOUYO MARU	B4	協成
先鋒	PIONEER SEA BEAR	B20	新洋
芬景	FERNVIEW	A7	多利順
神戶丸	KOBE MARU	B27	小山
東方翡翠	ORIENTAL ESMERALDA	A5	港郵
新幸丸	SHINKO MARU	油蔴地	東洋
太平洋微風	PACIFIC BREEZE	西區	港郵
真盛丸	SHINSEI MARU	官涌角	海聯
國泰	CATHAY	海運	德行
金宏	CHIN HORNG	油蔴地	明仁
威爾遜總統	PRES. WILSON	海運	總統
玫瑰威利	ROSEVILLE	A25	多利順
士打麥哲倫	STRAAT MAGELHAEN	A6	渣華
恒興	HANG HING	深水埗	興盛

「百士」M.S. "PAX" 由青島、上海來。定於十月一日晨抵港，泊A38泡。
「伊蓮」M.S. "ELENI" 由福州來。定於十月二日抵港。
請各收貨人速來本公司辦理提貨手續。
華夏企業有限公司啓

大寶山 M.S. TAIPOOSHAN 直透新加坡、庇能
最新型客貨輪時速十八哩有冷藏貨位 全船冷氣設備
本期：即日落貨（泊A1號泡） 即日上午八時半至十時半落客 十一時開行
順昌航業有限公司啓

TOHO LINE 日本東方輪船有限公司
・歐洲定期航線・
高征丸 M.S. "KOSEI MARU" 十月八日落貨 九日開行
高興丸 M.S. "KOCHU MARU" 十一月三日落貨 五日開行
直航：漢堡、安特衞普、鹿特丹、利物浦、倫敦
代理：泛洋航運有限公司
澳門代理：星華船務公司

M.V. HOI SHING 海盛輪 直透斗湖
十月五日收貨 即日開行
惠南有限公司

長城客輪 M.V. "KOTA PANJANG"
民城輪 M.V. "KOTA RAKYAT"
直放：新加坡、KUWAIT、BASRAH
太平船務（香港）有限公司啓

SHOFUKU LINE
大壽丸 M.S. "DAIJU MARU" 直透新加坡
日邦丸 M.S. "NIPPO MARU" 直透古晉
昭安丸 M.S. "SHOAN MARU" 直透新加坡
總代理：東洋船務有限公司

有村產業株式會社
香港—沖繩島定期航線（每十四天一航次）
前島丸 M.S. "MAESHIMA MARU" 一九七〇年新造 時速十四海里 直透：沖繩島、佐世保、門司
第六次：十月三日到 四日開行
第七次：十月十五日到 十六日開行
第八次：十月廿八日到 廿九日開行
總代理：太來船務有限公司

正和海運株式會社 SEIWA LINE
第45義宗丸 M.V. "GISO MARU NO.45" 十月五日由天津新港抵港 十月六日收貨 七日開行 直放：古晉
總代理：海外聯合海運有限公司

名神汽船株式會社 MEISHIN LINE
一山伊勢 M.V. "ICHIZANISE" 十月八日由日抵港 十月九日收貨，即晚開行 直放：新加坡
義宗丸 M.V. "GISO MARU" 十月十日由日抵港 十月十一日收貨，十二日開行 直放：新加坡
名古屋丸 M.V. "NAGOYA MARU" 十月十四日由日抵港 十月十五日收貨，十六日開行 直放：新加坡

風雲雷電

梁羽生

九、大鬧金京

黑旋風要抓孟歸作人質

轟天雷掙扎着鬥，猶如鐵斧開山，巨鎚驗石，嚴怒霹雖然練成毒掌，剛剛吃過了虧，那裏還敢和他硬碰？

不過嚴怒霹的毒掌雖沒直接打到轟天雷的身上，毒掌發出的腥風，轟天雷還是不能不稍微提防，他一面運功禦毒，一面强攻猛打，雙方打得個難解難分，倒是恰好打成平手。

年癡山本來希望嚴怒霹的毒掌可以取勝的，一見嚴怒霹的形勢亦是不妙，不覺暗自心慌，想道：「嚴師弟怎麼還不見來？他是個機靈的人，過了這麼久尚未見我出去，他應該想得到我是在這裏碰上了棘手的事了，難道他在外面也出了事麼？」驚疑不定，猛時想起了「三十六着，不如走爲上着」的念頭。

孟歸守在廳門把風，年癡山邊打邊退，忽地身形疾起，掠過一座假山，突然就向孟歸抓了下來。

黑旋風有知己知彼之明，他明知年癡山雖然氣力稍衰，却還未到強弩之末的田地，只道他是誘敵之計，故此佔了攻勢也還是小心翼翼的提防，想不到年癡山突然向孟歸發難。這一下「鷹隼捉兔」正是黑旋風年癡山賴以成名的拿手絕招，饒是黑旋風身法迅捷，要救也是來不及了。

孟歸是孟靈長子，武功當然也有幾分根底，危急中一個鷂子翻身，避開了年癡山這一抓。但年癡山處心積慮，定要將他生擒，才發這記絕招的，豈能容他輕易躲過？而這一抓落空，也是早已在年癡山意料之中。說時遲，那時快，他左手一抓抓空，右掌已是把劈空掌力發出，絲毫無誤的恰好是朝着孟歸躲避的方向，孟歸腳尖剛剛着地，一股大力已似狂潮般的捲來。孟歸畢竟功力還淺，登時一跤跌倒。

年癡山哈哈笑道：「看你還能逃出我的掌心。嚴老大，咱們走吧！」原來他自知輕功不及耿鶯和黑旋風，只怕逃跑不掉，是以務必要把孟歸抓到手中，將他作爲人質。

孟歸已經摔倒地上，年癡山只道要把他活捉，自是手到擒來，怎知就在他大爲得意一抓抓下之際，忽見寒光一閃，一口明晃晃的利劍突然向他迎面指到！這一劍非但出其不意，而且劍勢凌厲之極。

（五九四）

管廁廠長

「百管」不是不曉得寫字間有這樣的「偏職員」，而是他罵得起「火遮眼」，沒瞧一下說話的是誰，便一直罵下去。現在發覺了，後悔也來不及了。

好在這個廠長，只要認爲對自己有利，那怕朝着對方磕頭擺尾也無所謂。也不管對方是小職員是小廝。

職員還在那裏等着「百管」說話，那種態度明明是向「百管」挑戰。

「小劉，我還以爲你是小林，哈哈，原來是自己人。」

「百管」替自己排解，就是說：「早知道是你，我也不會說這樣的話了。」

實在，寫字間裏也沒有小林，姓林倒是有的，却是個老頭。因此，小劉鄙夷的一笑，說：「[illegible]替老板打算盤，難怪胡說八道，林伯誰是小林了。」

「百管」也真是老滑頭，瞧他怎麼說：「不[illegible]！我跟他的年紀差不多，好叫他[illegible]，彼此彼此當然是小林啦。」

「[illegible]嗎？不然，[illegible]，洗手間裏前幾天就[illegible]，今天，會計也沒叫工友買來[illegible]，等你下令。」小劉坐下來，再沒理會「百管」，翻開報紙，向後一靠。

「爲什麼？買幾卷廁紙也等我去辦，我有幾個腦袋幾隻手[illegible]，管上這種閒事？」

「百管」倒是越說越離譜。明明是他一進門就嚷嚷着，問會計，講廁紙，「廠長，你是腦筋有毛病呢還是有意『考』我們。」小劉釘着他說下去。

儘管小劉老是釘着「百管」說話，別的職員還是沒動一動，沒瞅沒睬，誰也不感興趣。

小劉釘了「百管」幾句，只不過想着要引起大家的注意，[illegible]，此刻瞧大家沒些反應，他也覺着乏味，不[illegible]「百管」攤下去。

[illegible]，會計張從[illegible]來，手裏抓着一大捲廁紙。

「百管」都看到了，習慣地倒着脖子，忽忽的跑前幾步。

「張會計，你買廁紙，幹嘛不[illegible]一聲，究竟買了多少，總該有個[illegible]眼吧？」

「我沒有買！」張會計陰聲細氣的說，沒瞅着「百管」。

「沒有買廁紙打那兒來？」

「打街角那士多扒回來，廠裏沒廁紙，只好用『私家』廁紙了。」

「廠長，你不懂得，這是我們廠的新規矩啊……」

「新規矩？誰定的規矩？」「百管」抓着頭髮，抓了又抓。（三）

山村憶舊

辛海

盆景似的人生

很喜歡跟二舅聊天。如果遇上他的家裏工夫不怎麼忙碌，如果遇上他的手工藝不太多——除掉幹油漆之外，他還常替一家竹器店手繪竹籃面的花草、蝶鳥之類。我在他家吃晚飯後，頭髮已經有點花白的他，會搬了兩張竹椅去騎樓，斟兩杯龍井茶，嫋嫋的煙霧，滔滔不絕地說工作，談人生，談時事，談他近年的變化。當然，談得最多的就是他。

二舅認爲近來最開心的，是——他每次去新落成大廈，幹一些新入伙的房子或辦公室髹漆，問起用什麼材料建築時，回答的多是用中國鋼筋、水泥、木料。他笑嘻嘻地說：「我青年時期在中山鄉下，看到這樣好的山水樹木田園讓國民黨埋蛋糟塌，就心痛難熬。現在好了！窮人當家，什麼東西都有出產，說真的，嗅到那股有鄉土味的水泥氣息，我面目生光，特別有心機裝漆！」

二舅認爲近來最得意的，是——他親手繪寫花草蝶鳥之類的竹籃很受歡迎。最近，他向竹器店老板提意見：知老一套寫花草蝶鳥，跟隨時代發展，還是繪些中國的名勝和新建設吧！老板考慮後，認爲他想得週到，答應立即照辦，他於是放手去幹啦！果然，那些繪上新內容的竹籃大受歡迎，特別是華僑們。

中秋節前五天，傍晚，我又成爲二舅家晚飯的座上客。飯後，他車衣的表妹趕緊去西環上夜中學，做糖果餅乾的表哥也趕緊去會所排戲。

當他們匆匆下樓去後，二舅用一條毛巾揩抹嘴巴，笑嘻嘻地向我說：

「阿海，今晚上沒事？」

聽得他有滿肚子的話語，有滿肚子的寶貴人生經驗要傾吐，我當然樂意留下來，享受一杯龍井茶，聆聽這個剛好半百的長輩談談說說啦。

舅甥倆分別在騎樓的椅子坐下，吹來一陣清涼的秋風，很舒服，很爽爽，我們不期然抬頭，眺望遠山近海和天空。一輪圓月，已斜掛天邊。

奇怪，一向說話成籮的二舅，此時偏偏對着初升的月亮，好像[illegible]似的，[illegible]說不出來。——爲什麼？他一向不是這樣子的？他不是個多愁善感的人。很想出聲催他說句話，提醒他——我這個外甥正呆坐他的身邊；但是瞧見他瞪眼沉思，像在大腦裏搜索一件久遠的往事，我又把來到嘴邊的話咽回肚子裏去。

「人生真是一枝奇妙的蠟燭。」二舅終於說話啦！他把視線從天邊的月亮抽回來，炯炯地注視我。（一）

小說林

飄話(?)

夏易

「我不知道！她最關心的是什麼？」我問。

「她如果關心我，一定是問我交男朋友的事。她知道曾大個很看重我，就問我這方面的事。」凌寶說。

「她問些什麼？怎樣刺你？」

「她問我有沒有跟曾大個一起看戲，跟曾大個一起談些什麼諸如此類。我是敷衍她，沒怎麼認真回答。她也知道我敷衍，就說：『你完全不跟我講真話。可見你跟曾大個的感情已經不錯了。』」

「這話怎麼講？」

「她就是這樣講。我怎知道她是什麼意思？」

「你又說她刺你？」我追問。

「她後來是刺我嘛！她後來就說：『如果大哥問你，你就一定碰碰碰碰都搬出來跟他說了。』我聽了仍然只是笑了笑，也不承認，也不否認，把她的話不當一回事。你知道，她就更加氣啦！於是又說：『也難怪，大哥會教你許多做人的大道理。我不會教。大哥覺不覺成你跟曾大個好？』我只好回答他啦！」

「你怎回答？」

「我說，『你是知道的嘛！大哥自己都不主張早婚，他也不贊成中學生談戀愛。』她就說：『對！大哥什麼都是對的。大哥沒有錯的時候。像你這樣做人也容易，心中只有一種人，腦子裏只有一種道理，眼中只有一個小小的生活圈子，其它的人全都不算一回事。像你這樣活着，也真是幸福。』」

「她就是這樣刺你麼？」

「不，還有呢！」

「她還說些什麼？」

「她接着就說：『我呀，就沒這種福氣。我是看重自己。我絕不肯拿別人的腦子當作自己的腦子。』」

我笑了笑問：「你怎回答？」

「我想是不生氣呀！我只是輕鬆地說：『你肯說出這種話來。可見你不但沒有腦子，還沒有眼睛，沒有耳朵。』」

我笑得更厲害了。我說：「她聽了就更生氣啦！」

「是呀！她生氣，一時又想不到更狠的話來刺我。於是就更急了。」（二四七）

殊途(?)

二七〇　試探酒量

「好酒量！好酒量！」經理敲起杯來。

如菊似乎一股辛辣難受的味兒直貫心頭，她不禁打了個寒顫。

「我第一次見到你，注意到你臉上的一對酒渦，就知道你會喝酒！」

如菊明知道自己不會喝酒，但是她卻喜歡聽經理說這樣的話。

「你剛才拿起那杯酒猶豫了一下，我以爲你是害怕，看來我是把你估計錯了。既然是好酒之人，來，我們再乾一杯！」

經理拿起洋酒就往如菊的杯子裏倒，如菊一陣驚慌，閃過杯子迴避，經理的手勢落了個空，洋酒便倒濕了她一身。如菊狼狽了，剛要站起來，覺得頭兒沉甸甸的，像馱了塊大石，腳步一下沒站穩，人又倒在椅子上了。

「嘖，嘖，到底是個小姑娘，沒受過訓練，一杯酒就吃不消了！」

什麼小姑娘？如菊認爲經理這話是對自己的嘲笑，是對自己的不信任。不，一定得跟他說清楚，一定得向他表明態度——我是個成熟的少女，我能夠應付任何場合，我有本領對付各種各樣的人：……如菊要想說話呀，可是，嘴舌卻不聽使喚。她覺得喉乾舌燥，她覺得頭昏腦脹，她覺得心跳如焚。

經理歪着嘴在笑，八字鬍子下面的尖下巴使人感到特別討厭。

「小姑娘，你該去休息休息囉！」說着，他把辦公桌上的電鈴按響了。

秋風

何奇

「秋風起矣，三蛇肥矣！」正當余大蝶躊躇揮灑，把一張張大紅請帖刪添名單書寫的時候，他的同事徐少階則在他的桌前來回踱步，低聲吟哦。

這分明是一種挑釁性的行動——因爲前天一場通宵鏖戰，兩人爲了一張牌面鬧得面紅耳熱，幾乎要翻手，後來給畬友勸開。所以兩天以來，彼此各不理睬。現在徐少階卻故意吟哦，分明是存心嘲諷。

余大蝶和徐少階是一張狗馬黃三合的小報記者，連身兼社長、總編輯和編輯三職的陳昂軒在內，三個人就是這張報社的全部成員。他們可以說能者多勞，從寫稿、發稿、校對以至發行、廣告等等，全由三人「一腳踢」。報紙的銷路雖然不多，若按照銷報的收入，老早就要關門，可是他們三人長袖善舞，各有八寶，苦苦撐持着這一張報紙，爲的是他們可以藉着這張報紙弄到不少的錢。

陳昂軒如何弄錢，且不必去談。徐少階呢，則可以從那些「大檔」、外圍狗馬、「架步」老闆與及球隊名流等，乞求一些餽餘。而對方呢，也把他當成還債後的乞丐，「善心施捨」，反正他所求不多，抱着「隨緣樂助」的宗旨，很容易打發。（一）

橋

林源

一〇八　杜美做代經理

陳天勇撥回寫字樓，給川田撥個電話，提出請假的事。川田顯得很爽快，一口就答應了。他說：「這麼要緊的事，應該去。自然，站在我個人和公司的立場，却十分希望你能夠早去早回。這幾個月來，公司的業務全靠賴你了。你幹得好，有成績，購買發達運金的人越來越多，這一切，都有你的功勞在內。」

「謝謝川田先生賞識。」陳天勇幾乎要感激涕零了。

「一個星期的假期夠嗎？」

「我想，可以了。」

「好，就這樣辦！[illegible]」

辦妥了請假的事，陳天勇便吩咐下屬，[illegible]叫她到跟前，對着大家說：「在我請假期內，杜美小姐將代行經理職務，你們有什麼事，都得徵求她的意見，萬萬不可獨斷獨行。杜美小姐很有經驗，在公共關係事務上尤其擅長，我想，對於經理的職務，她一定勝任愉快的！」

杜美[illegible]，使她完全出乎意料之外。[illegible]天勇[illegible]拉進經理室，把始末情由告訴她。杜美聽[illegible]爸爸的事，對於[illegible]的表情。

「今晚我送你飛機。」杜美柔聲道：「希望你到了日本，能夠替你爸爸出這一口氣。我是很痛恨那些特務壞人的壞傢伙的。我叔叔也很痛恨他們。對了，要是你有時間，找找我叔叔好嗎？他叫小野紳，也許，對於你們反對[illegible]墳山的鬥爭，他會表示支持。」

三姑也想過埠

「不過，」三姑曰：「眾人四馬過去，人生路不熟，盲摸摸，然要捱幾年至得。」

精仔明搖頭曰：「唔使捱，後日搭船說不定捱一輪風浪就真。過了海就是神仙，我連對象也有了，過到去第一個就向霍老九埋手。霍老九是當地富商，幾百萬身家。介紹我過去的那個朋友，也是姓霍的，跟霍家有些關係，所以我很容易抵鹿脫角。捱幾年至發就有用了。」

「明少發當然最好啊，起碼帶挈我搵兩餐。我拜神拜佛祝你發。不過凡事要從兩面睇，萬一唔發，或者未得咁早發，你會不會返來香港？」

精仔明想了想，曰：「香港是我第二故鄉，我始終要返來的。但是，我想不出什麼道理唔發達。我所講很實在的，很現實的，並不是空口講白話。或者你覺得我發夢，人都未去就講定發達。唔係，三姑，老實講，我真係信心很大。我係將香港和安南這兩個社會比較過，這兩個都是殖民地社會，而民風完全不同。一個能在香港社會立足之人，過到安南冇話捞唔掂之理。一個在香港社會有出頭之人，過到安南冇話唔發達之理。我講過了，這是一種很高深的學問，你唔會明白了。總言之，我冇理由唔發達的。正是信不信由你了。」

三姑到底食多十幾年飯，世界見得多些，當然也不敢斷定精仔明唔發。倘若精仔明真的發了達，她本人也願意過去碰碰機會的。她也是自命精明之人，道友明在安南搵得掂的話，我三姑過到去冇話輸蝕之理。現在道友明先做開路先鋒，無論如何，這個交情不能失得。於是忍住肉痛，把那瓶名貴的參酒向精仔明杯中亂倒。

「明少後日幾點鐘落船？我要去送船。」

精仔明諗發達諗都諗飽了，打個噎，搖頭笑曰：「送擔不必矣，你唔掂慣行艇笠船仔，拋到你暈。時間無多，講番正經事。過到去我會立即寫信畀你，將當地情形講你知。如果你急着過去話，即刻匯錢替你辦手續。如果慢一步未遲的，我搵到銀紙會送一張入口紙給你亦得。唉，三姑，今日你請我食飯，雖係兩菜一湯，少少地，我都好感激，好感動，好多感激。你放心，我一於帶挈你！」（六一五）

入口船期預告

船	名	開來港口	月日	公司
海隆丸	KAIRYU MARU	日本	10月3	嘉信
高古林	KERGUELEN	日本	10月3	沙曙
詹施馬士基	JENS MAERSK	日本	10月3	捷成
馬天寶	MARTINIQUAIS	歐洲	10月3	沙曙
青洲	TSING CHAU	台灣	10月3	太來
比叡春丸	HIYEHARU MARU	台灣	10月3	山下
密執安	MICHIGAN	美國	10月3	渣甸
恩連路芝	GLENORCHY	歐洲	10月3	渣甸
星洲至尊	SINGAPORE PRIDE	南非	10月3	川崎
天馬利	TEMERAIRE	東加拿大加州	10月3	多利順
三中	CENTRAL CRUSER	神戶	10月3	小山
重川丸	SHIGEKAWA MARU	日本	10月3	川崎
茂利怡美利	MURRAYEVERETT	日本	10月3	福來
潔佩娜	KYRA KATINA	新加坡	10月3	勝利
前島丸	MAESHIMA MARU	那霸	10月3	太來
新福馬士基	CLIFFORD MAERSK	馬尼拉	10月4	捷成
綠洲	LUK CHAU	台灣	10月4	太來
北京	PEKIN	歐洲	10月4	天祥
東榮	EASTERN HONOUR	日本	10月4	天祥
東和	EASTERN AMITY	日本	10月4	嘉信
汶萊第一	BRUNEI No. 1	婆羅洲	10月4	華通
松隆丸	SHORYU MARU	日本	10月4	永泰
亞航	ASIA MARINER	日本	10月4	永華
鷲王丸	HANO MARU	日本	10月4	中央
茂丹	MOCKDAN	曼谷	10月4	新興行
仙力高士	SINEGORSK	神戶	10月4	菲士高
馬耶萬州	S.OF MADHYA PRAD.	新加坡	10月4	東亞
亞洲林	ASIAN LIM	日本	10月4	三利
奧圖里加士	AUTOLYCUS	英國	10月4	太古
連華爾	BENVALLA	高雄	10月4	連行
些詩雅	CIRCEA	歐洲	10月4	沙曙
星洲優勝	SINGAPORE TRIUMPH	高雄	10月4	港郵
萬利怡美利	MANOLOEVERETT	曼谷	10月4	福來
高征丸	KOSEI MARU	日本	10月4	協成
第二熊幸丸	KUMASACHI MARU No. 2	日本	10月5	協成
第45義宗丸	GISO MARU No. 46	天津新港	10月5	海聯
花蓮	HUALIEN	基隆	10月5	利通
忠和丸	CHUWA MARU	日本	10月5	東洋
樂興	MONICA	西貢曼谷	10月5	順昌
協拓丸	KYOTAKU MARU	日本	10月5	中央
長城	KOTA PANJANG	黃埔	10月5	太平
蘭美登	LAOMEDON	馬尼拉	10月5	太古
美邦丸	MIKUNI MARU	新加坡	10月5	日郵
雅利洲	APLICHAU	新加坡	10月5	太來
出口貿易	EXPORT COMMERCE	美國	10月5	利捷
	SONEX	金邊	10月6	中大
士打富譚美	STRAAT FUTAMI	南非	10月5	渣華
大之家	TIJUCA	新加坡	10月5	多利順
愛光丸	AIKO MARU	橫濱	10月5	小山
利通	JAGUAR	基隆	10月6	利通
百斯	PACSEA	新加坡	10月6	勝利
吉備丸	KIBI MARU	日本	10月6	大阪
利文怡美利	RAMONEVERETT	日本	10月6	福來
萬事達	MAHSUD	日本	10月6	大阪
連里治	BENREOCH	英國	10月6	連行
清光丸	SEIKO MARU	神戶	10月6	小山
嘉力嘉	HRVATSKA	天津新加坡	10月6	華林
大華山	TAIWAHSHAN	曼谷	10月6	順昌
馬地堡	MAGDEBURG	歐洲	10月6	東亞
山西	SHANSI	[illegible]馬尼拉	10月6	太古
山泰丸	YAMAYASU MARU	日本	10月6	嘉信
[illegible]丸	GINKKI MARU	日本	10月7	協成
[illegible]丸	KASHIMA MARU	日本	10月7	日郵
[illegible]	GLENALMOND	歐洲	10月7	渣甸
[illegible]	[illegible]SAN MARU	日本	10月7	大阪
乾山丸	INUISAN MARU	日本	10月7	大阪
南非萬事達	S.A. MORGENSTER	南非	10月7	渣甸
夏星丸	KASEI MARU	日本	10月7	天祥
美露士	MIKOS	澳洲	10月7	福來
民城	KOTA RAKYAT	中國	10月7	太平
德光丸	TOKUKO MARU	日本	10月7	小山
奧克崙	OAKLAND	美國	10月7	海陸
協榮丸	KYOAI MARU	日本	10月7	中央
加利多利亞丸	CALEDONIA MARU	基隆	10月7	日郵
夏威夷	HAWAII	美國	10月7	渣甸
施華士吉	SERVAASKERK	日本	10月7	渣華
多成	TOURVILLE	歐洲	10月7	沙曙
于古馬	UJAMAA	日本	10月7	渣甸
美國寶瓶	AMERICAN AQUARIUS	紐約	10月7	美輪
協玖丸	KYOKO MARU	日本	10月7	中央
湯臣萊克	THOMPSON LYKES	墨西哥灣	10月7	總統
秘魯丸	PERU MARU	日本	10月8	川崎
一山伊勢	ICHIZANISE	日本	10月8	[illegible]
靜岡丸	SHIZUOKA MARU	日本	10月8	日郵
安多拿	ANDORRA	歐洲	10月8	[illegible]
高征丸	KOSEI MARU	日本	10月8	泛洋
馬尼拉丸	MANILA MARU	新加坡	10月8	日郵
諾比拉	NORBELLA	日本	10月8	沙曙
利華簡	RIVERBANK	南非東非	10月8	鐵行
大家泰	TAGAYTAY	東加拿大加省	10月8	多利順
大家樂	TAGALOG	橫濱	10月9	小山
倫娜馬士基	LUNA MAERSK	美國	10月9	捷成
義宗丸	GISO MARU	日本	10月10	海聯
金士城	STARRY BOLSHEVIK	印度	10月10	菲士高
成聲丸	SEIKEI MARU	日本	10月11	協成
彌和丸	YAWA MARU	日本	10月12	東洋

出口船期預告

歐洲線

船	名	開往港口	月日	公司
遠來路	BENLOYAL	倫敦漢堡	10月3	連行
浩多	HECTOR	貝爾法斯特	10月4	太古
馬天寶	MARTINIQUAIS	倫敦漢堡	10月4	沙曙
連華爾	BENVALLA	漢堡倫敦	10月6	連行
星洲優勝	SINGAPORE TRIUMPH	漢堡倫敦	10月6	港郵
奧圖里加士	AUTOLYCUS	里那本	10月7	太古
施華士吉	SERVAASKERK	鹿特丹歐洲	10月9	渣華
高征丸	KOSEI MARU	歐洲	10月9	泛洋
諾比拉	NORBELLA	地中海	10月10	沙曙
伊勢丸	ISE MARU	黑海	10月10	日郵
彪先達	PEISANDER	利物浦	10月10	太古
邦加美那	BUNGA MELOR	[illegible]倫敦漢堡	10月10	萬邦
那拉	NARA	漢堡歐洲	10月10	寶隆
荷沙地亞	HOLSATIA	漢堡歐洲	10月11	捷成
查理馬士基	CHARLOTTE MAERSK	漢堡歐洲	10月12	捷成
拿必都	RAPIDO	意大利	10月12	[illegible]
日武丸	NICHIBU MARU	歐洲	10月13	日郵
柏得士	BELLATRIX	的海	10月16	華林
汎德灣	PANDO GULF	倫敦漢堡	10月16	鐵行
連坡真	BENVRACKIE	倫敦漢堡	10月16	連行
愛連絡	ELPENOR	利物浦	10月18	太古
寶羅西亞	BORUSSIA	漢堡歐洲	10月18	捷成
安高拿	ANCONA	漢堡歐洲	10月19	寶隆
希爾	HEL	漢堡歐洲	10月20	天祥
柯連拿	QUIRINALE	意大利	10月20	天祥
威爾士丸	WALES MARU	漢堡歐洲	10月21	華經
扶連樂	FLINTSHIRE	漢堡歐洲	10月21	渣甸
伊利瑪克	EURYMACHUS	倫敦鹿特丹漢堡	10月21	太古
馬芝安	MACHAON	利物浦	10月24	太古
力打蓮	NEDER RHONE	鹿特丹漢堡	10月25	渣華
大利安	TRIANON	漢堡歐洲	10月26	寶隆
沙仙士泰	SACHSENSTEIN	漢堡歐洲	10月26	捷成
汎德頓	PANDO HEAD	漢堡倫敦	10月26	鐵行
威林士吉	WILLEMSKERK	地中海	10月28	渣華

印・巴・中東線

船	名	開往港口	月日	公司
東裕	TONG JOO	紅海	10月3	聯福
耀星	STAR ALDEBARAN	波斯灣	10月3	福來
茂利怡美利	MURRAYEVERETT	加爾仰光	10月4	福來
青洲	TSING CHAU	紅海	10月5	太來
仙力高士	SINEGORSK	馬德拉斯	10月5	菲士高
綠洲	LUK CHAU	波斯灣	10月6	太來
吉備丸	KIBI MARU	波斯灣	10月7	大阪
加利多利亞丸	CALEDONIA MARU	紅海	10月8	日郵
民城	KOTA RAKYAT	波斯灣	10月9	太平
三鷹丸	MITAKA MARU	仰光	10月9	大阪
柯沙巴亞	AL SABAHIAH	喀拉沙科威特	10月11	渣甸
大林怡美利	HUGHEVERETT	加爾各答仰光	10月12	福來
安納迪馬士基	ANETTE MAERSK	波斯灣	10月13	捷成
海洋丸	OCEANIA MARU	波斯灣	10月13	日郵

東南亞線

船	名	開往港口	月日	公司
東裕	TONG JOO	新加坡	10月3	聯福
東興	PROSPERITY	新加坡	10月3	[illegible]
神南丸	SHINNAN MARU	新加坡	10月3	中央
海隆丸	KAIRYU MARU	新加坡	10月4	嘉信
詹施馬士基	JENS MAERSK	西貢新加坡	10月4	捷成
春和丸	SHUNWA MARU	曼谷	10月5	新洲
健行	PROGRESSIVER	金邊	10月5	海華
福茂	FROMA	古晉	10月5	聯泰
東和	EASTERN AMITY	新加坡巴生	10月6	嘉信
松隆丸	SHORYU MARU	新加坡巴生	10月6	永泰
亞航	ASIA MARINER	西貢	10月6	永泰
寶功	PARAGON	雅加達泗水	10月6	[illegible]
海盛	HOI SHING	斗湖	10月5	[illegible]
順安	SHUN AN	金邊	10月5	明仁
亞洲林	ASIAN LIM	耶加達	10月5	三利
青友	GREAT OCEAN	山打根	10月5	大洲
花蓮	HUALIEN	西貢	10月6	利通
協拓丸	KYOTAKU MARU	新加坡巴生	10月6	中央
長城	KOTA PANJANG	新加坡[illegible]	10月6	太平
汶萊第一	BRUNEI No. 1	婆羅洲	10月6	華通
第二熊幸丸	KUMASACHI MARU No. 2	馬尼拉	10月6	協成
山泰丸	YAMAYASU MARU	新加坡	10月7	嘉信
利通	JAGUAR	馬尼拉	10月7	利通
丹絨拉那	TG. RAYA	印尼	10月7	通裕
第45義宗丸	GISO MARU No. 46	古晉	10月7	海聯
樂興	MONICA	西貢曼谷	10月7	順昌
利文怡美利	RAMONEVERETT	新加坡印尼	10月7	福來
	SONEX	金邊	10月7	中大
清光丸	SEIKO MARU	馬尼拉	10月8	小山
協榮丸	KYOAI MARU	新加坡	10月8	中央
大華山	TAIWAHSHAN	曼谷	10月8	順昌
清光丸	SEIKO MARU	馬尼拉	10月8	小山
夏星丸	KASEI MARU	新加坡	10月8	天祥
一山伊勢	ICHIZANISE	新加坡	10月9	渣華
寶運	BONATRADE	雅加達泗水	10月9	[illegible]
金隆丸	KINRYU MARU	曼谷	10月9	永泰
民城	KOTA RAKYAT	新加坡	10月9	太平
民安	MAN ON	西貢金邊	10月10	建華
多蘭都	TOLANDO	印尼	10月10	通裕
瑞士山	ALPS	西伊里安	10月10	海華
大家樂	TAGALOG	宿務	10月11	小山
天城丸	AMAGI MARU	新加坡	10月11	泰山

上海・青島・天津線

船	名	開往港口	月日	公司
芝利旺	TJILIWONG	新港	10月12	渣華

基隆・釜山・日本線

船	名	開往港口	月日	公司
海隆	HAI LONG	基隆	10月4	東海
前島丸	MAESHIMA MARU	沖繩	10月4	太來
茂丹	MOCKDAN	釜山日本	10月6	新興行
美邦丸	MIKUNI MARU	日本	10月6	日郵
萬利怡美利	MANOLOEVERETT	沖繩日本	10月6	福來
士打富譚美	STRAAT FUTAMI	日本	10月6	渣華
海王	HAI WANG	基隆	10月6	東海
北京	PEKIN	日本	10月7	天祥
嘉力嘉	HRVATSKA	日本	10月7	華林
馬地堡	MAGDEBURG	橫濱神戶	10月7	東亞
南非萬事達	S.A. MORGENSTER	日本	10月8	渣甸
利華簡	RIVERBANK	日本	10月9	鐵行
馬尼拉丸	MANILA MARU	日本	10月9	日郵
恩連那文	GLENALMOND	日本	10月9	渣甸
第十一鴨川丸	KAMOGAWA MARU No. 11	關島	10月9	渣甸
大寶山	TAIPOOSHAN	新加坡斗湖	10月11	順昌

非洲線

船	名	開往港口	月日	公司
士打麥加倫	STRAAT MAGELHAEN	南非	10月3	渣華
高古林	KERGUELEN	西南非	10月5	沙曙
宇古馬	UJAMAA	東非	10月9	渣甸
南非萬達斯	S.A. VAN DER STEL	南非	10月9	渣甸
利奧格蘭德丸	RIOGRANDE MARU	南非	10月9	大阪
箱根山丸	HAKONESAN MARU	西非	10月9	大阪
馬倫馬士基	MAREN MAERSK	留尼旺西非	10月10	捷成
密西西比丸	MISSISSIPPI MARU	西非	10月11	川崎
寶瑞丸	HOZUI MARU	東非	10月12	日郵
嘉芙蓮	KATHERINE	東非	10月12	渣華
山度士丸	SANTOS MARU	東非	10月12	大阪
樂嘉	NOGAH	西南非	10月16	新興行
西雅圖丸	SEATTLE MARU	南非	10月21	大阪
士打荷蘭	STRAAT HOLLAND	南非	10月22	渣華
威城	WELSH CITY	南非	10月23	渣甸
阿京城丸	BUENOS AIRES MARU	西非	10月23	大阪

美洲線

船	名	開往港口	月日	公司
高德	GRETAFIELD	歐特里爾多倫多	10月3	圖光
華沙	WARSAK	加州溫哥華	10月3	東海
東方翠華	ORIENTAL ESMERALDA	加州中南美	10月3	港郵
馬田碧琪	MARTIN BAKKE	溫哥華	10月3	鐵行
潔佩娜	KYRA KATINA	溫哥華	10月4	勝利
密執安	MICHIGAN	檀香山	10月4	渣甸
威爾遜總統	PRES. WILSON	三藩市	10月4	總統
馬烈馬士基	MARIT MAERSK	紐約	10月4	捷成
新福馬士基	CLIFFORD MAERSK	紐約蒙特里爾	10月5	捷成
馬耶萬州	S. OF MADHYA PRA.	加州溫哥華	10月5	東亞
比叡春丸	HIYEHARU MARU	三藩市洛杉磯	10月6	山下
出口貿易	EXPORT COMMERCE	紐約	10月6	利捷
萬事達	MAHSUD	加勒比海	10月7	大阪
大之家	TIJUCA	溫哥華美國內陸拉	10月7	多利順
奧克崙	OAKLAND	加州	10月7	海陸
乾山丸	INUISAN MARU	墨西哥灣	10月8	大阪
湯臣萊克	THOMPSONLYKES	墨西哥灣	10月8	總統
百斯	PACSEA	南北美洲	10月8	勝利
夏威夷	HAWA II	檀香山	10月8	渣甸
美國寶瓶	AMERICAN AQUARIUS	紐約	10月8	美輪
靜岡丸	SHIZUOKA MARU	紐約	10月9	日郵
秘魯丸	PERU MARU	加勒比海	10月10	川崎
蘭美登	LAOMEDON	美國	10月11	太古
皇后城	QUEENSVILLE	溫哥華	10月11	多利順
美國郵	AMERICAN MAIL	西雅圖溫哥華	10月11	福來
出口買家	EXPORT BUYER	紐約	10月11	利捷
菲律利多	PHIL. CORREGIDOR	紐約	10月11	大工
成聲丸	SEIKEI MARU	溫哥華	10月12	協成
美國金戈	AMERICAN LANCER	加州紐約	10月12	美輪
長堤	LONG BEACH	加州	10月12	海陸
威沙施迪	VISHVA SIDDHI	紐約	10月13	海陸
海洋	OCEANIC	中南美	10月13	東亞
東京	FROTA TOKYO	南美	10月15	美邦

澳洲線

船	名	開往港口	月日	公司
國泰	CATHAY	澳洲	10月3	鐵行
海王星	NEPTUNE AGATE	澳洲	10月6	太古
蘇州	SOOCHOW	澳洲	10月10	太古
美羅士	MILOS	澳洲	10月10	福來
山西	SHANSI	新西蘭	10月10	太古
米利賓貝	LLOYD BAKKE	西澳洲	10月13	鐵行
萬流	WANLIU	澳洲	10月16	太古
芝馬旺	TJIWANGI	澳洲	10月20	渣華
湖北	HUPEH	新西蘭	10月22	太古

產品呈現全面興旺景象，各類牲畜的生產數量都有較大的發展。今年來，由祖國各地供應香港的生豬一直都比較充裕，已改變往年因農忙運輸不及，貨源供應稍疏的現象。

本月內，國慶節和中秋節接踵而至，市場銷售的生豬勢將大增，來源仍很廣泛，包括上海、浙江、江西、湖南、湖北、福建、廣東、廣西等等。其中以上海、江蘇、湖北等改良種生豬估數較多。改良種生豬最大的特點是，瘦肉多、肥肉少，骨骼及四肢細，腸肉少，肉質嫩滑，品質很適合此間市場要求。同時，新前

今年來，祖國生豬供應豐裕，質量更見提高，主要原因是我國農村、牧區廣大幹部和社員認真落實黨的政策，遵照毛主席關於「除了合作社公養以外，每個農家都要養豬一口至幾口豬」的指示，積極發展集體養豬，鼓勵社員家庭養豬。目前，

珠江月餅　買家踴躍

【本報訊】國產珠江月餅於初一日起在各大國貨土產食品公司上市發售，由於真材實料，故皮薄餡靚，油水足，故大受用家歡迎。

張向股票市場取款的「支票」，因此人們並不滿意，從前大舉拋售，引起該股市價大跌二元二，跌爲二十七元。前此一個較長時期，市場中有些人認爲，九倉、電話、港燈、九龍倉等股，都可能開股。現在會德豐開紅股了。但對股東却不如加派

今日明

今日入

丹絨拉那 TG. RAYA（上午）
東裕 TONG JOO（上午七時）
遠來路 BENLOYAL（上午）
寶隆丸 HOURYU MARU（上午
百士 PAX（上午六時）
馬田碧琪 MARTIN BAKKE（上
烏干達 UGANDA（下午六時）
華沙 WARSAK（上午九時）
美國太陽神 AMERICAN APOLLO
渥多時 VENTOUX（中午）
士打莫三鼻 STRAAT MOZAMBI
亦榮 YEH YUNG（上午八時

今日出

奧林比亞 OLYMPIAN（下午）
三協丸 SANKYO MARU（下午
日邦丸 NIPPO MARU（下午）
駿河丸 SURUGA MARU（上午
三島丸 MISHIMA MARU（下午
高利士多巴丸 CRISTOBAL MARU
初星丸 SHOSEI MARU（下午
夏灣拿丸 HAVANA MARU（下午
福英 HOI YING（上午七時）
大壽丸 DAIJU MARU（下午）
佐拿丹雅 JALADHANYA（下午）
建復 KIEN FU（下午）
奧林匹克丸 OLYMPIA MARU（下午
光洋丸 KOYO MARU（下午）
波仙堡 BOIZENBURG（下午六
捷德那 GEDERA（上午四時）
三池丸 MIIKE MARU（下午）
立端多巴士 NEPTUNE TOPAZ（下
大寶山 TAIPOOSHAN（中午）
哥蘭加 GORANKA（下午）
海國 HAI KUO（下午）
海崙那士 HELENUS（下午）
協瑞丸 KYOZUI MARU（下午
聯合海洋 OCEAN UNITY（中午）
烈德笠亞 RADNORSHIRE（中午
東平二號 TUNG PING No. 2（下
山重丸 YAMASHIGE MARU（
希爾 HEL（下午二時）
協伸丸 KYOSHIN MARU（下午
沙仙士泰 SACHSENSTEIN（上午

明日入

高德 GRETAFIELD
健行 PROGRESSIVER（上午
海隆 HAI LONG（上午）
檀香山丸 HONOLULU MARU
浩多 HECTOR（上午）
耀星 STAR ALDEBARAN
神南丸 SHINNAN MARU
海王星 NEPTUNE AGATE（下
馬烈馬士基 MARIT MAERSK（上午
台灣 TAIWAN（晚上）

明日出

士打法蘭克 STRAAT FRANKLIN
成都 CHENGTU（下午十時）
美國太陽神 AMERICAN APOLLO
寶麗娜 BORIBANA（下午）
東榮 EASTERN ROVER（上午
岩城丸 IWAKI MARU
馬哥孛羅 MARCO POLO（下午五
士打莫三鼻 STRAAT MOZAMBIQ
烏干達 UGANDA（下午）
渥多時 VENTOUX（下午）
潤洲 YUEN CHAU

輪船停泊

船　名
海寧 HAI NING
新安 NEW ABILITY
東信 EASTERN FAITH
阿斯帕 ASPA MARIA
第17福昇丸 FUKUSHO MARU No.
寶洋丸 HOUYO MARU
先鋒 PIONEER SEA BEAR
芬威 FERNVIEW
神戶丸 KOBE MARU
東方翠華 ORIENTAL ESMERAL
新光丸 SHINKO MARU
太平洋微風 PACIFIC BREEZE
眞盛丸 SHINSEI MARU
國泰 CATHAY
金衆 CHUN HORNG
威爾遜總統 PRES. WILSON
玫瑰威利 ROSEVILLE
士打麥加倫 STRAAT MAGELHAE
恆興 HANG HING

同胞歡欣祝國慶

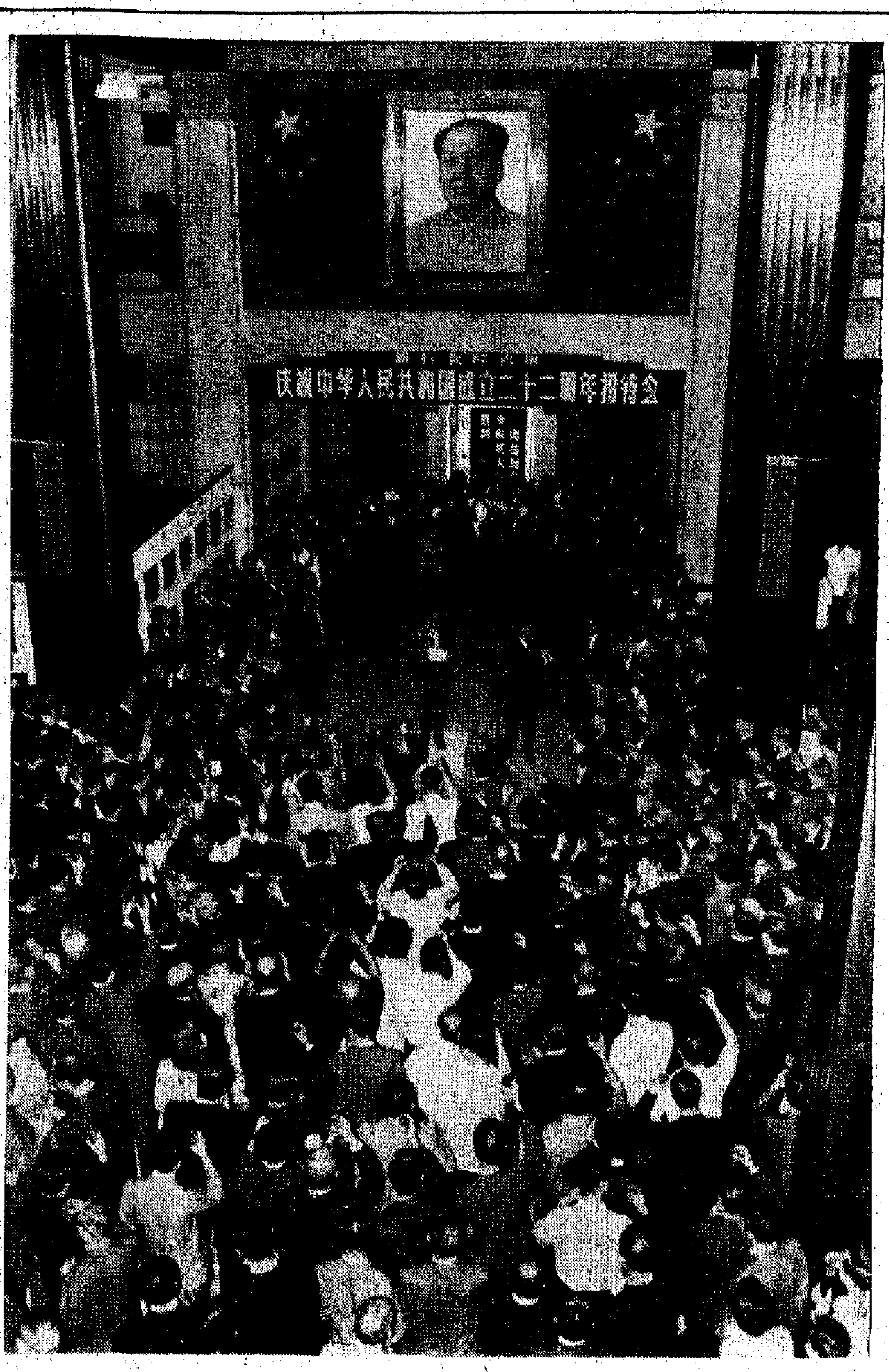

▶銀行保險機構昨天舉行酒會，與會者爲中華人民共和國繁榮昌盛乾杯！

▲新華社香港分社昨舉行招待會，梁威林社長與外賓歡談。

▲鞋業人士昨集會祝國慶

◀澳門工人康樂館國慶綵牌夜景

▶毛主席五十幅彩色照片展出受到同胞熱烈歡迎

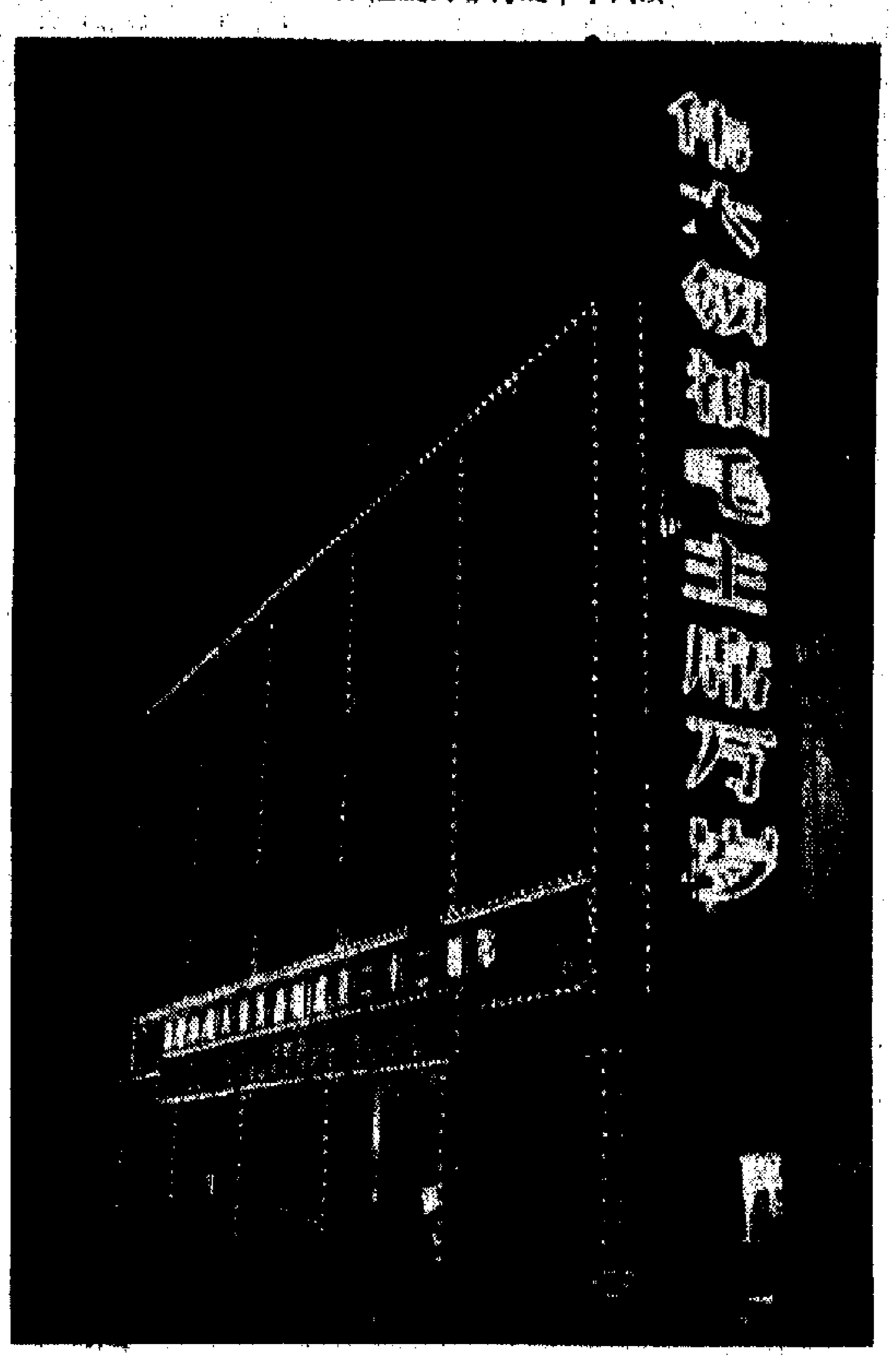

澳門中華總商會國慶燈飾

◀客屬閩貨業歡宴祝國慶

▼烏蛟騰村民開祝國慶大會

▼大埔區同胞慶祝國慶綵牌

提高警惕　保衛祖國

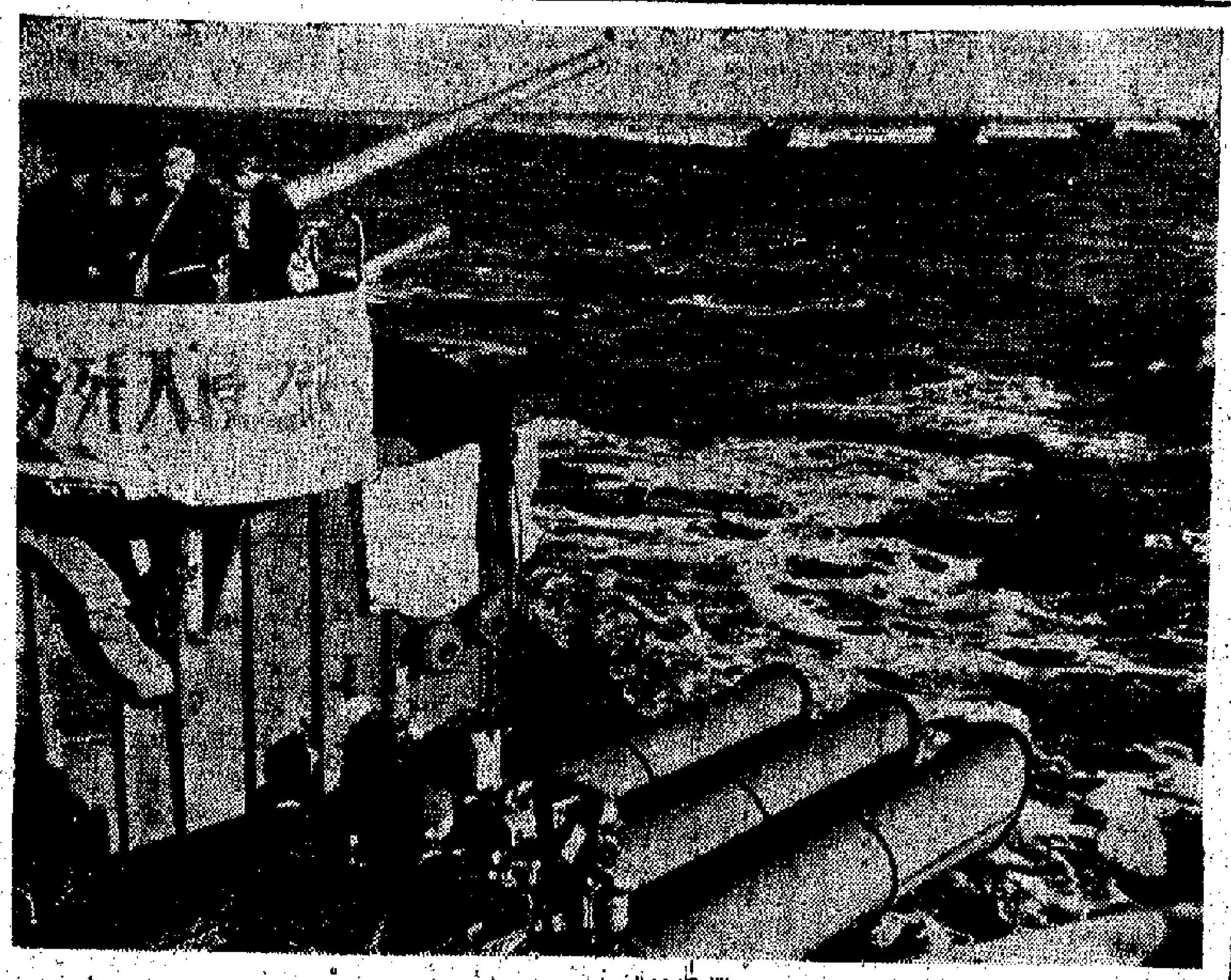

▲巡邏祖國[illegible]

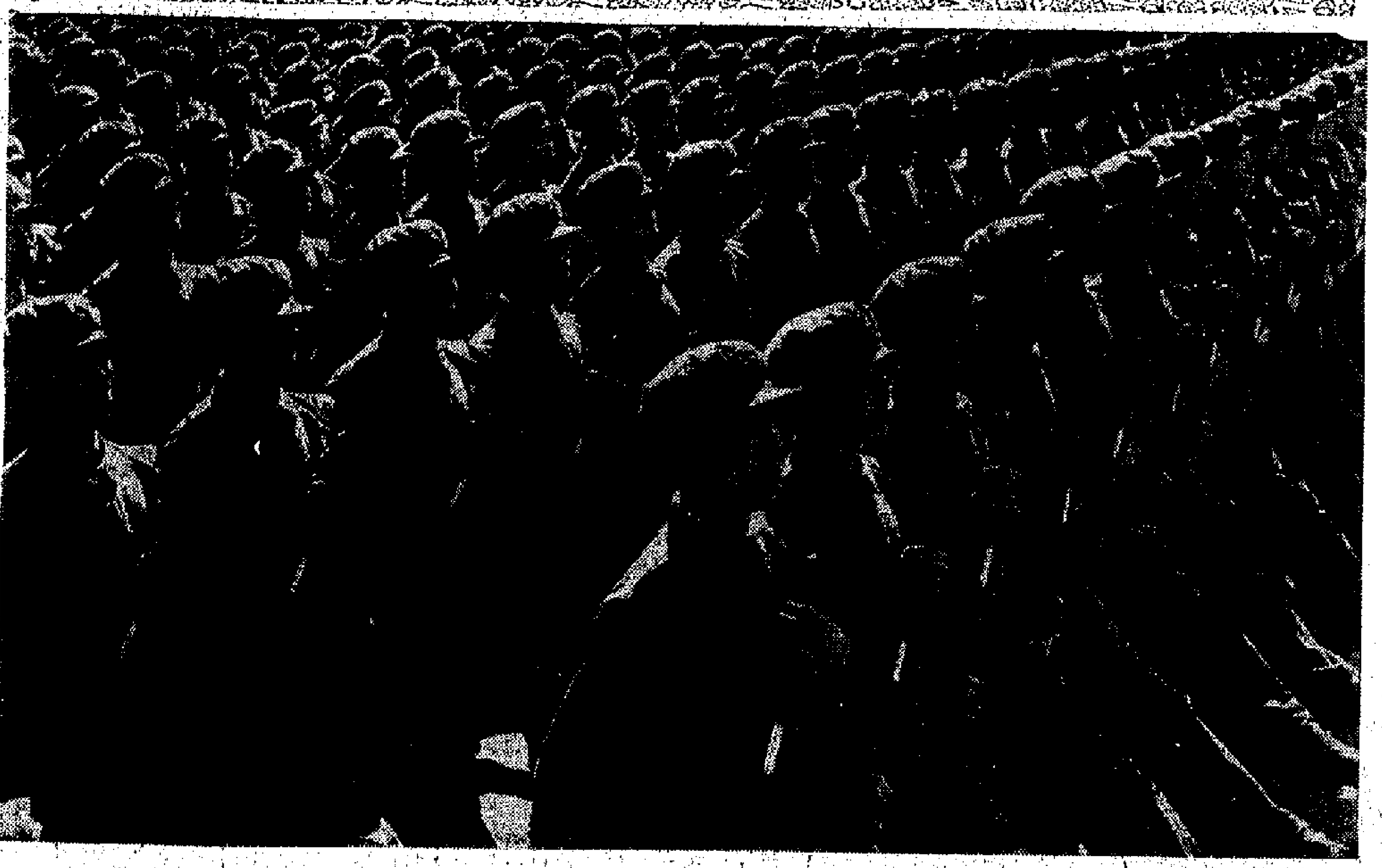

▲用毛澤東思想武裝起來的中國人民解放軍。

▲女民兵在打靶[illegible]

中國人民解放軍和民兵進一步加強革命化、戰鬥化建設。全國軍民緊密團結，從思想上、物質上、組織上進一步做好反侵略戰爭的準備工作。中國人民一定要解放自己的神聖領土台灣。

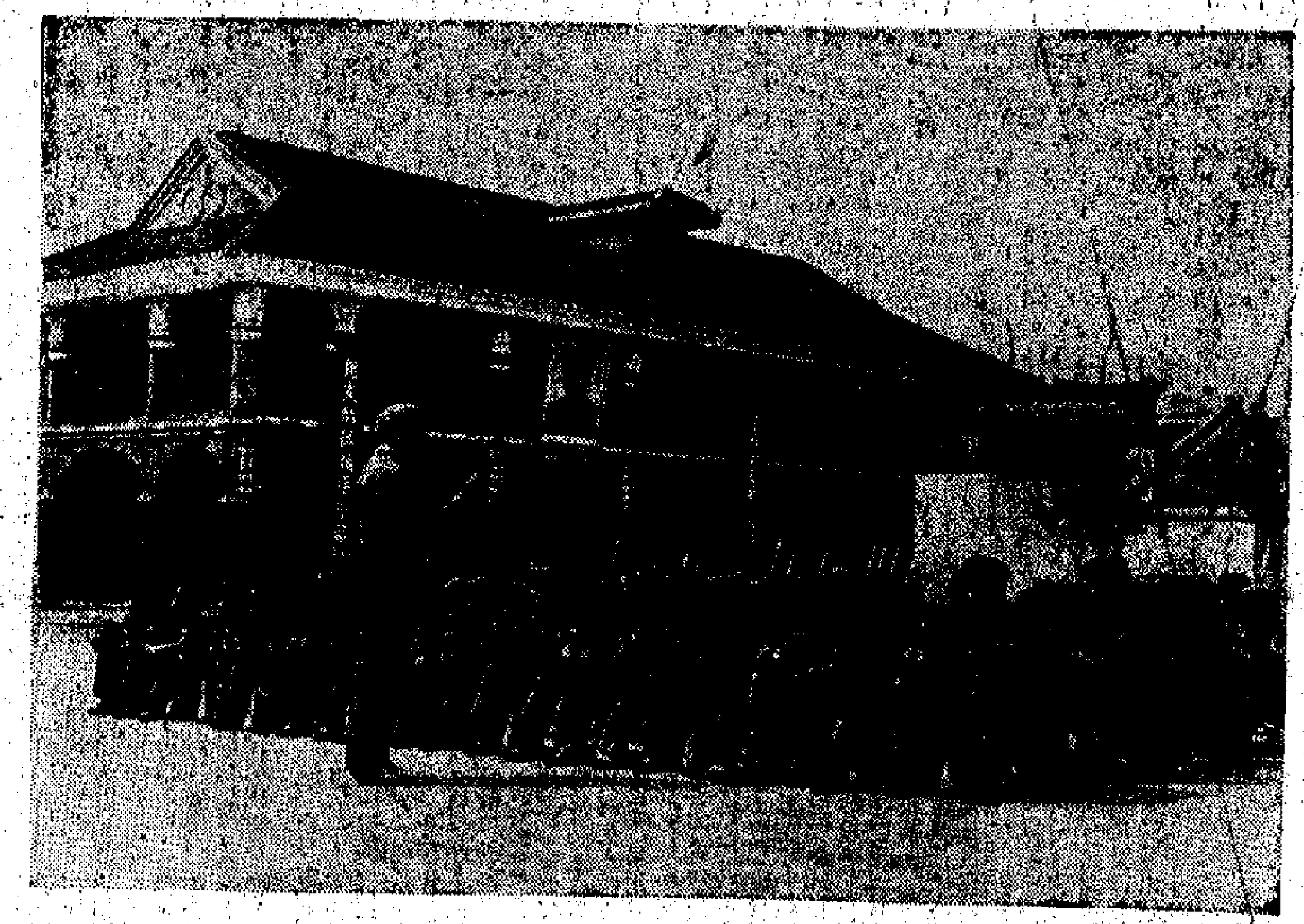

▲解放軍指戰員學習毛主席建軍思想。

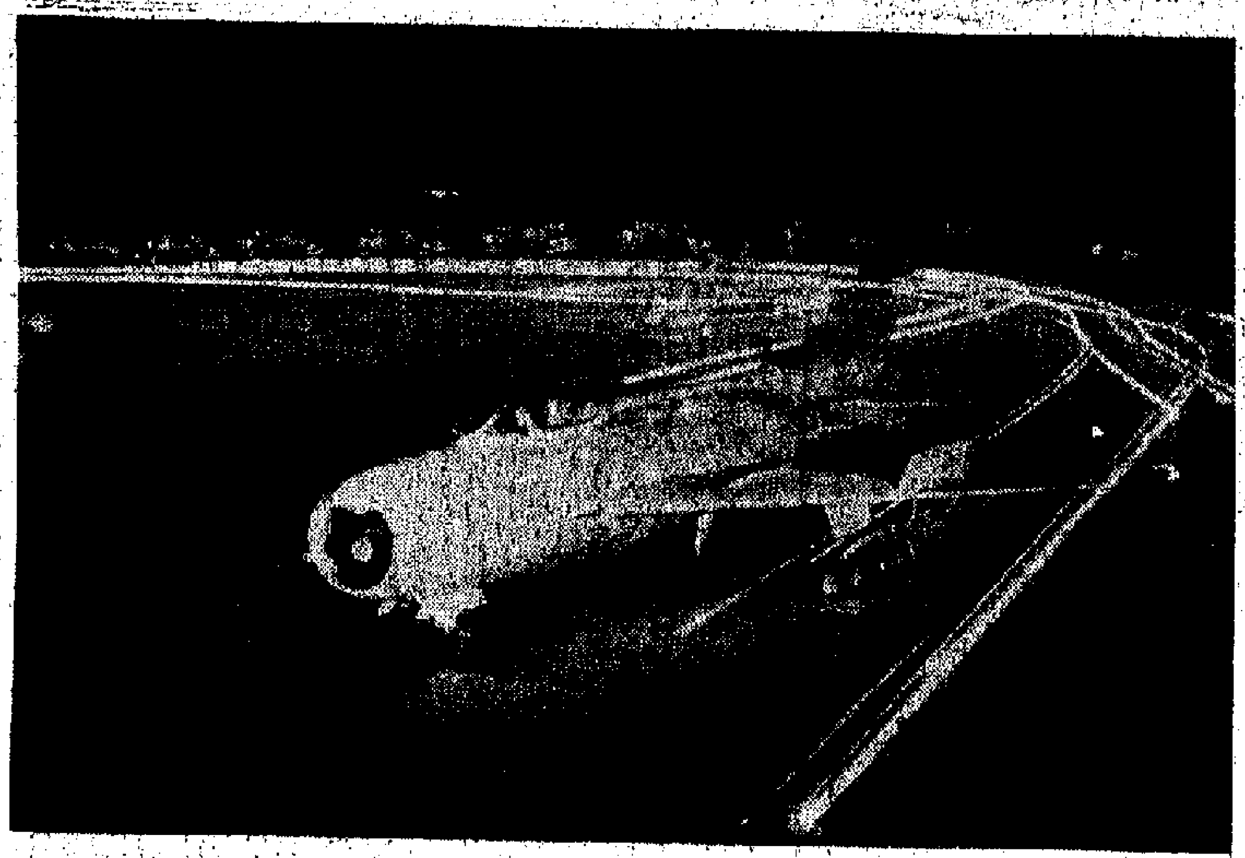

◀嚴陣以待。

▶苦練殺敵本領。

◀中國人民解放軍海軍某潛艇部隊指戰員從實戰要求出發，進行刻苦訓練。任何帝國主義膽敢侵犯中國，都會被埋葬在人民戰爭的汪洋大海之中。

▶解放軍戰士與人民公社社員同勞動。

▶軍民共練殺敵本領。

啊，看中華大地在獻寶！

·萱思·

五指山脈到南海之濱，從潮汕平原到雷州半島，廣東省組織了的一批中型機械化煤礦，同時興建了五千多個小煤礦，今年頭八個月的煤炭產量比去年同期增長百分之六十八，去年原煤產量比前年增長一點三倍。廣東省長期依靠「北煤南運」的狀況正在迅速改變。此外，在浙江、湖南、四川、廣西、遼寧、陝西、內蒙古，都有一批新建礦井陸續投產出煤，目前全國有四百多處煤礦井正在加緊建設。

江蘇和浙江以前不是以產礦出名的省份，可是現在也在大打鐵礦之仗。經過幾年的努力，江蘇省現在正在擴建四個和新建二個中型礦山，興建五十五個小鐵礦。浙江省目前已有近一半縣、市建起小鐵礦，為發展地方小鋼鐵工業打下了良好的基礎。紹興的鋼鐵廠已用自己開出的鐵礦石煉出了鋼鐵。建德縣不但有鐵礦，新發現的煤礦可以露天開採。在新疆的戈壁灘上，也建成一座露天鐵礦。

許多有煤有鐵的地方，紛紛辦起鋼鐵廠。南京鋼鐵廠可以從附近的礦區取得鐵礦供應。江西新餘三十六座鐵礦，這個省今年頭八個月的鐵礦石比去年同期增長百分之七十強。寶城縣利用附近原料，建成了一個包括採礦、煉鐵、煉鋼、軋鋼、煉焦的小型鋼鐵聯合企業。

這些新興礦業是沿着毛主席指引的「獨立自主、自力更生」的道路上發展起來的，是貫徹執行毛主席教導的「工業學大慶」的號召而取得成績的。在慶祝國慶節，在展望祖國經濟繁榮光輝前景的時刻，毛主席的光輝形象在人們心中顯得越發崇高，越發親切了。

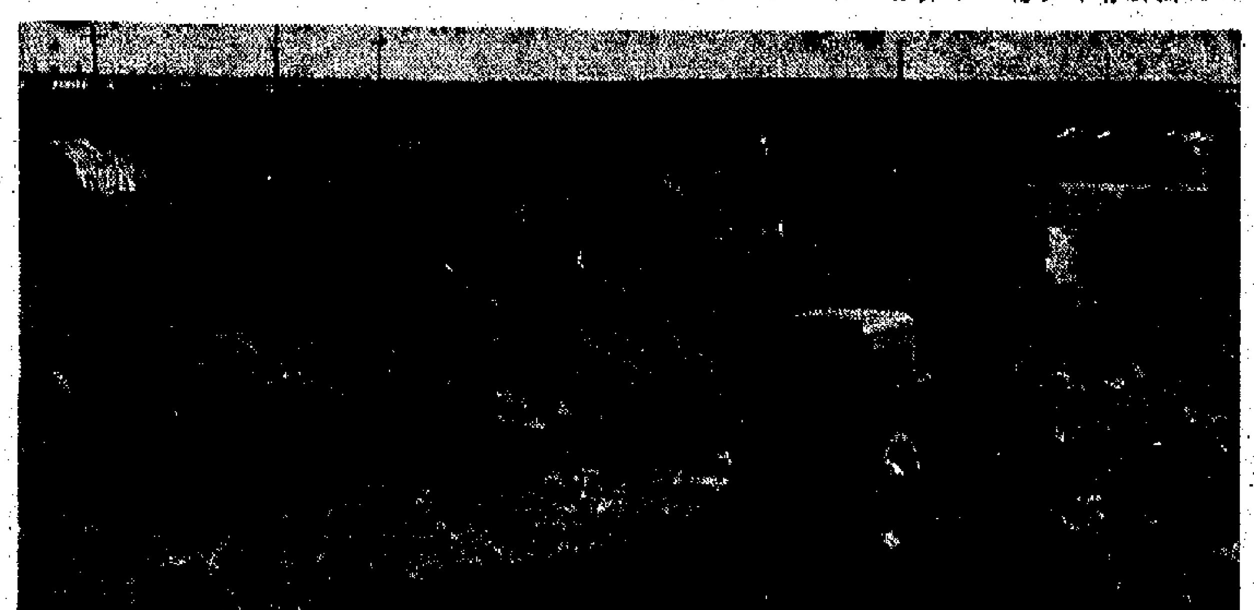

祖國大地豐收圖之四十五·十一年來，大寨礦區共開荒二十九萬餘畝，去年糧食總產量比前年增長了百分

海天集

[illegible]

光輝的形象　偉大的歷程

林嘉青

[illegible]

了解中國

——日本友人訪華觀感之一

日中文化交流協會理事長　中島健藏　李明譯

[illegible]

大公園

國慶喜賦

鳳雨樓主

佳節欣逢命二周，風光無限不勝收。
鴻猷平定千秋業，壯志宏開萬世猷。
雲天獻瑞山河壯，風雨常調稻麥稠。
銀花火樹歡騰日，文錦航帆過海陬。

曲二首

王火

醉中天

秋徹重霄九，歡騰滿神州。結綵張燈處處樓，暢飲金杯酒。千里江山翹首，無邊錦繡，十年建祖壹收。

天淨沙

青山綠水繁花，紅旗翠柏輕霞。節日新秋豔祖。金陽輝耀，歡聲響動天涯。

壩上高原的變遷

亮新

[illegible]

不徵所得稅之國

鄭頌民

[illegible]

國慶進演和新管弦樂隊

金迪

[illegible]

蓮子·蛋黃·中秋月

廣東先生

[illegible]

英雄的人民　英雄的事業

——再談「鷹峰殲敵戰」

言茹子

英雄的人民，創造着英雄的事業；英雄的事業，召引着英雄的人民。

[illegible]

慶祝國慶

大地行敬禮

華源行敬禮

公興絲料有限公司敬禮

國泰戲院敬禮

永樂碼頭　明生碼頭　西江碼頭　平安碼頭　協同碼頭　同敬禮

長洲香港來往貨運　長洲大泰　敬禮　電話：四五四五四六

源成豐國產食品公司敬禮　電話：八九四八八五

香港　新球公司敬禮

澳門中華總商會　澳門鏡湖醫院　何賢　黃妙瑜牙科醫生　澳門建築置業商會　勝利米機　成利娛樂公司　進商業公司　劉寬宏　敬禮

慶祝中華人民共和國成立二十二周年

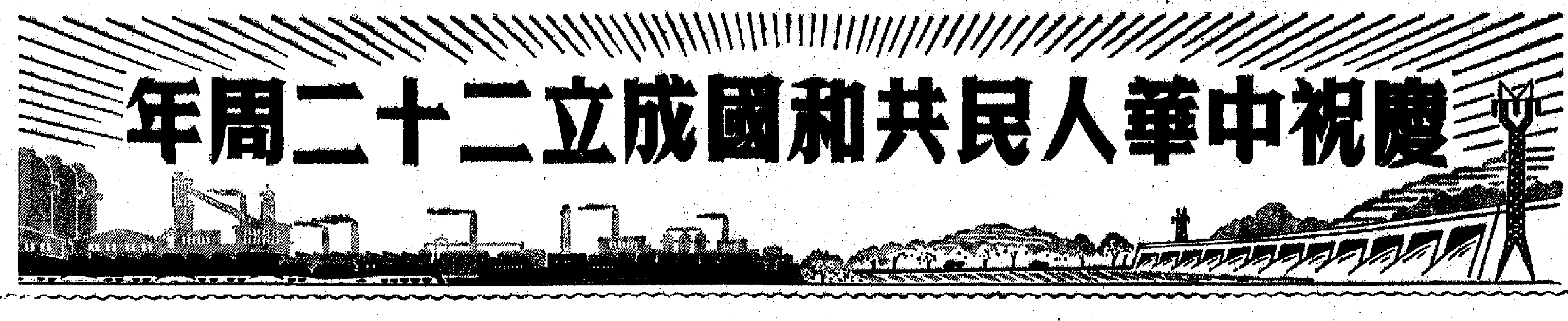

澳門中華總商會
澳門鏡湖醫院
同善堂值理會
澳門糧食公會
塘魚公司 海邊新街285號 電話六〇五九
澳門工程公司
中建行 高士德馬路28號CB國大廈C地下 電話五三九二
澳門中國土特產公司 十月初五日街 電話二五七六
中國國貨公司 新馬路
岐關公司澳門站 電話二三六四
星光書店 新馬路一號 電話五五七〇
中國文教用品公司 板樟堂前地 電話二七四四
澳門中國皮革公司 新馬路 電話三六八三
華新食品公司 一船街 電話二四八六
中國藥品商行 十月初五日街 電話二四二七
華聯茶葉行 十月初五日街 電話三三四五
京聯公司
永新公司 板樟堂街七號 電話五五〇二
星華貿易船務公司 巴素打爾古街 電話二七九七
國光國貨公司 十月初五日街 電話二七八五
志光百貨公司 十月初五日街 電話二四二八 ·經營國產服裝百貨·
粵通船務行 十四號碼頭 電話四四七八
大豐銀行 新馬路 電話二三〇〇
大華行 南灣街 電話三七六二
新中行 板樟堂街 電話二三七四
北泰合記公司
北泰裝飾工程公司 沙梨頭海邊新街53號 電話二三二三
又和建築公司 水坑尾街 電話二四七三

何賢 馬萬祺 崔德祺 趙斑斕 陳瀟

梁錫光 高振武 梁秩智 陳直生 葉子如 姚[illegible]槐 何[illegible]堂 譚伯銘 張晴暉 羅柏心 李瑞儀 何慶貞 陳瓊

廣成五金行 沙梨頭海邊新街五十一號 電話二七七九
天寶金舖 新馬路87號 電話三六九三
同益醬園
福興行
萬源行 巴素打爾古街
興記行 宜安街
捷成咖啡公司 板樟堂街
成利食品公司 十月初五日街
泰源米舖
昌興辦館 水坑尾街
衡昌蛋卷專家 新馬路 電話三八五二
澳門聯益煙廠 沙梨頭土地廟前地一號
亞洲汽水廠
福利公共汽車公司
東方的士公司
澳門中華醫學會
福和建築公司 大通街二號地下 電話二一六七
澳門歸僑總會 賈伯樂提督街三號地下 電話六四一八
益泰隆米行
公利源米行
永樂戲院
東方戲院

黃妙瑜牙科醫生
澳門建築置業商會
澳門飲食業商會
澳門雜貨商會
百貨罐頭酒業商會
金業同業公會
[illegible]業公會
戲院業同業公會
澳門電器業聯誼會
澳門旅業商會
兆豐米機

勝利米機
成利娛樂公司 平安戲院 國華戲院 清平戲院 域多利戲院 麗聲戲院
澳門[illegible]民總會
華人籃排聯合會
李柏記花店
何清記花店 營地街市
就利雞鴨欄
六聯公司
廣來果欄 大馬路頭街十九號 電話二七一五

山貨陶瓷業聯合公會
澳門海產魚商總會
南通銀行 暨下環街市、紅街市辦事處
中好旅運社 南灣殷皇子巷八號 電話：七五六〇
僑通行旅運社 推廣坊里一號地下 電報掛號：七七七七 電話：五三八六 二〇四〇
澳門南光貿易公司 河邊新街九十四號 電話三五八六、三二八五
華光貿易有限公司 電話一九五四 電報掛號：五四四七 經銷國產電器
澳門旅遊娛樂公司

澳門自來水公司
國際大酒店
澳門大酒店
東亞大酒店
中央大酒店
龍記大酒家 議事亭前地 電話三九七〇
中華印務
華美藥房 新馬路 電話三三八六
聯發興號

昌利果欄
和記果欄
大光鞋舖
澳門蛋業聯合公司
七聯行 大馬路頭街44號 電話三二〇三
菜聯 電話四〇四〇
元發欄 燕子巷 電話二〇〇八一
大聲公涼茶
菜聯行零拆部 海邊新街三十三號 電話七八〇二
菜聯行批發部 十四號

同敬禮

進商業公司 劉寬宏 敬禮
地址：新加坡絲絲街六號603室

集友銀行敬禮

香港菜聯行
地址：西環加多近街63—67號五樓
電話：467836、467834
經銷國產蔬菜
分銷欄商
陳贊記欄 合英隆欄 廣生欄 昌隆欄 林興隆欄 聯生記合欄
鼎信欄 萬益欄 信昌欄 利豐欄 長合欄 榮興欄
同敬禮

果品公司
地址：干諾道西15—16號二樓
電話：441467、437007
九龍分公司：窩打老道一號B
經銷國產鮮果
香港分銷欄商 九龍分銷欄商
鼎信欄 廣安欄 寶和欄 大益棧 大同欄 福生欄 協茂欄 合英隆欄
新益欄 長合欄 大益欄 利豐欄 萬昌欄 信昌欄 長合欄 廣新欄
同敬禮

香港源源企業有限公司
金華企業有限公司
敬禮
僑商大廈701室電話：H二三四〇六五·H二二〇三四六

建鎰貿易公司敬禮

慶祝中華人民共和國成立二十二周年

中國旅行社敬禮

中國航空公司
中央航空公司 敬禮

南北行公所敬禮

香港中華總商會敬禮

旅港福建商會
福建旅港同鄉會有限公司 敬禮

香港南北行以義堂商會敬禮
地址：文咸西街22—28號南北行大廈四樓
電話：H四三五八四五 四三五〇七四

萬泰行敬禮
香港文咸西街六十號
電話：四三五八一一 四三九九三六

祺福船務(香港)有限公司敬禮
香港干諾道中八十一號
電話：四四六一四八(三線) 四四二二九二

裕隆行有限公司敬禮
香港文咸西街六十一號
電話：四三三六一七 四四二一四九

中泰公司敬禮
[illegible]道二三三[illegible]
電話：K七八三〇七一，K七八八七二

僑利船務有限公司敬禮
香港大道中僑商大廈七樓
電話：二四五四四一 二四五四四二

太平船務(香港)有限公司敬禮
香港干諾道中十五號至十八號六樓 電話：二三[illegible]七四一八

友信運輸公司敬禮
地址：德輔道西[illegible]號[illegible]大廈[illegible]室
電話：H四七四〇八〇

元成行敬禮
德輔道西二二四號 電話：四三三一四一

僑聯行有限公司敬禮
香港永樂西街二三一號
電話：四三一三八八 四三七一九四

香港冷藏有限公司北角凍房敬禮
北角和富道 電話：七〇二二一一五

協成隆行敬禮
香港文咸西街四十七號
電話：四四六〇〇八 四三六七八五

新運公司敬禮
地址：九龍渡船角文昌街文輝樓卅一號
電話：八四九七七〇 八四九八七七

南洋商業貨倉有限公司敬禮

珠江企業有限公司敬禮
經銷：[illegible]、漁網、漁具
地址：九龍[illegible]道七一三號八樓
電話：[illegible]九四四四九七 K九四八二二一

聯記號敬禮
上環新街市街三十三號 電話：四三三一九八

永新公司敬禮
德輔道西51—57號三樓B、C室
電話：H四五九七九一 H四五九七四七
電掛：三一四一

三星運輸公司敬禮
地址：香港干諾道西廿七號四樓
電話：四四八六一一，四四五六一二

仁孚有限公司敬禮
大道中僑昌大廈六〇一室 電話：二三九一九四一七

安達股份有限公司敬禮
香港文咸西街三十四號 電話：四三九六〇九

香港珠寶工藝品商會敬禮
香港文咸東街至德大廈三樓 電話：四四八八五八

GOLDEN LINE
香港源源船務有限公司
南海船務有限公司 敬禮
地址：文咸西街64號十四樓
電話：四四六四三九 四四二〇〇五
四四八二三〇 四四〇九〇四 四三六七三五

港九輕工業品進出口商商會敬禮

信成船務有限公司敬禮
大道中華商大廈一〇〇一至一〇〇二室
電話：二三三二一六號 二三三二一六九

同順興有限公司敬禮
地址：中環租庇利街十一號 電話：四五〇三二二

寶生銀行敬禮
地址：德輔道中84號
電話：H四五三五九七 四五三六二二

香港公共圖書館 HONG KONG PUBLIC LIBRARIES

慶祝中華人民共和國成立二十二周年

中國銀行
暨西區辦事處

交通銀行
暨北角辦事處　西區辦事處
九龍辦事處　英皇道辦事處
深水埗辦事處　灣仔辦事處
旺角辦事處

南洋商業銀行
暨西區辦事處　堅尼地城辦事處
銅鑼灣辦事處　油蔴地辦事處
跑馬地辦事處　旺角辦事處
渡船角辦事處

廣東省銀行
暨九龍辦事處　元朗辦事處
筲箕灣辦事處　上水辦事處
九龍城辦事處　大埔辦事處
西灣河辦事處

新華銀行
暨深水埗辦事處　長沙灣辦事處
荃灣辦事處　土瓜灣辦事處
紅磡辦事處　銅鑼灣辦事處
葵涌辦事處

國華商業銀行
暨灣仔辦事處　新蒲崗辦事處
九龍城辦事處　慈雲山辦事處

鹽業銀行
暨尖沙咀辦事處　青山道辦事處
深水埗辦事處　大角咀辦事處
馬頭角辦事處

中南銀行
暨灣仔辦事處　香港仔辦事處
彌敦道辦事處　長洲辦事處
觀塘辦事處

金城銀行
暨深水埗辦事處　石塘咀辦事處
德輔道西辦事處　紅磡辦事處
銅鑼灣辦事處　長沙灣辦事處

浙江興業銀行
暨北角辦事處　觀塘辦事處
協和街辦事處

中國保險公司
暨壽險部　九龍辦事處
荃灣辦事處

太平保險公司
暨九龍辦事處

民安保險公司
暨九龍辦事處

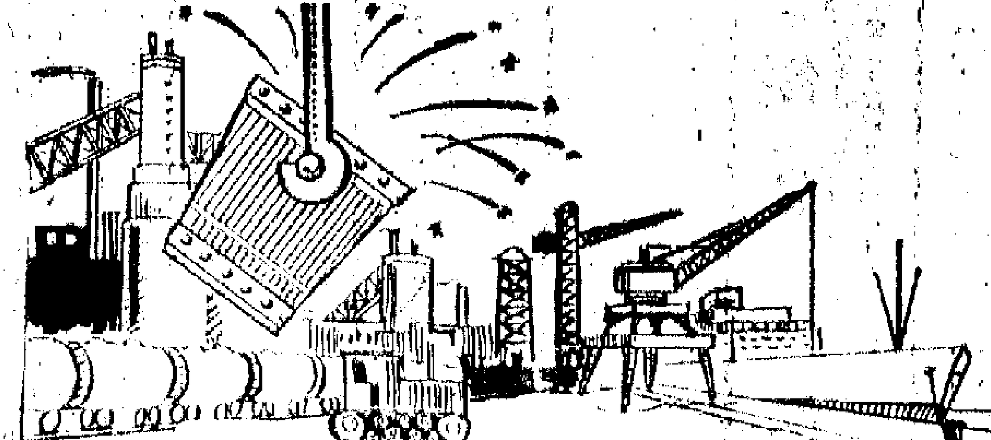

同敬禮

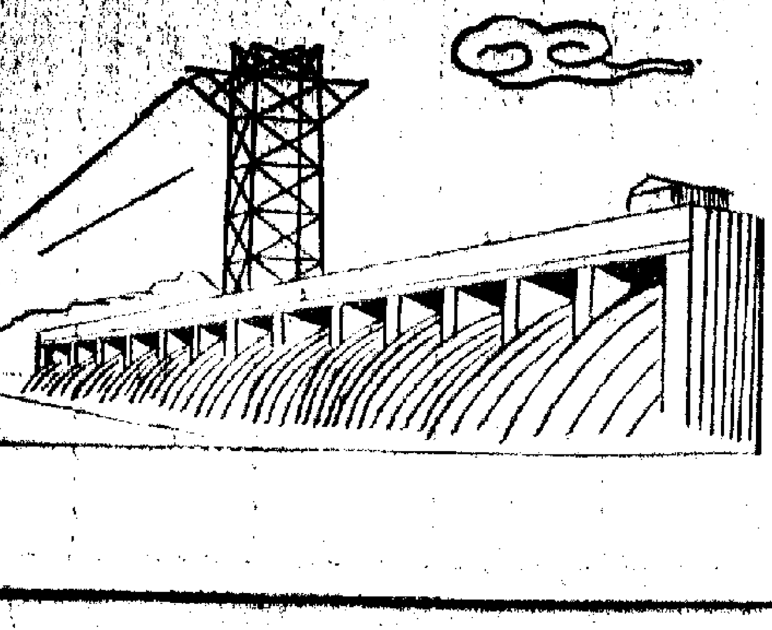

HONG KONG PUBLIC LIBRARIES

萬泰行敬禮
香港文咸西街六十號
電話：四三五八一零　四三九九三六

香港冷藏有限公司北角凍房敬禮
北角和富道　電話：七〇二二一一五

寶生銀行敬禮
地址：德輔道中84號
電話：H四五三五九七　四五三六二二

慶祝中華人民共和國成立二十二周年

僑聯航運貿易有限公司敬禮

香港華偉食品有限公司敬禮
地址：永樂西街一二二號
電話：四四一五一八 四五五九〇八

成利行敬禮
地址：旺角水渠道三十四號
電話：八一二〇三五 八一二〇四六

聯友企業公司敬禮
文咸西街22－24號南北行大廈二樓
電話：H四四八〇三〇八一八 四三三九四三 四三八三八一

華貿有限公司敬禮
香港文咸西街八號 電話：四四二九二八

香港京果海味同業敬禮

國豐國產傢俬鋼具有限公司敬禮
香港軒尼詩道三二三號
電話：H七三九二五一 H七三九二五二

國盛行敬禮
經銷南北藥材
香港高陞街三十三號
電話：四五九四九五 四五九四九七

長合公司敬禮
香港永樂西街一五二號
電話：四三一一九六 四三七七四六

廣隆行敬禮
香港文咸東街一三五號 電話：四三七七六二

錦麟公司敬禮
經銷國產珍珠牌、寶塔牌鏡子、紅鳥牌鞋油、鞋水
地址：深水埗北河街一二九號二樓
電話：K七八六七〇三

新華國貨公司敬禮
總公司：九龍荷里活道一一七號 電話：八二二一九一
分公司：土瓜灣馬頭圍道珠江戲院 電話：六三二〇七六

國產臘味業批發商
香港 利華行 海昌隆 滄洲行 永興號 大成欄 德華興
九龍 可口行 永華行 九龍行 上水海記
敬禮

中國皮鞋有限公司敬禮
地址：香港德輔道中一五四號四樓
電話：四四五七七、四四五九六七

廣樓肉食公司敬禮
大道西二八七號
電話：四四八八三七 四三七七〇二

港九傢俬鋼具同業

香港傢俬鋼具進出口商會

潤綸行 信信行 鴻鑫行 集興公司 仰記公司 建新公司 倡建公司 華僑公司 中國傢俬裝飾公司 萬興傢俬帆布公司 順利傢俬裝飾公司 泉興傢俬裝飾公司 航昌傢俬公司 四強傢俬鋼具公司 德利傢俬裝飾公司

黎九記傢俬公司 洪昌傢俬公司 合成傢俬公司（沙田） 周富記傢俬公司 堅記傢俬公司 志利傢俬公司 榮記傢俬公司 實榮傢俬公司 汝來傢俬公司 合成傢俬公司（香港） 耀記傢俬鋼具公司 南興隆傢俬公司 波記傢俬公司 式色傢俬公司 陸三記傢俬公司

永基傢俬公司 紅星傢俬公司 藝興傢俬公司 信記傢俬鋼具公司 華業傢俬鋼具公司 華美傢俬公司 聯興傢俬公司 義華傢俬公司（九龍） 和記傢俬公司 安興傢俬公司 建成傢俬裝飾公司 寶記傢俬公司 大生傢俬公司 藝華傢俬公司 全記傢俬公司

東記傢俬公司 錦華傢俬公司 新光傢俬公司 興華創記傢俬公司 新華傢俬公司 明華傢俬公司 陳建華傢俬公司 熙記傢俬公司 建新傢俬公司 滿和傢俬公司 國光傢俬鋼具公司 全利傢俬鋼具公司 銘記傢俬公司 大安傢俬公司 大東傢俬公司

同敬禮

大光公司敬禮
香港摩利臣街新街三十七號二樓 電話：四四八五八一一二
九龍長沙灣荔枝角道七七九號 電話：八六四九六三

港九漁具網線同業敬禮

英輝修船廠有限公司敬禮
地址：九龍長沙灣荔枝角道八六一號
電話：八七八六〇二 八六二六四一

國產傢俬鋼具零售商
新興國產傢俬鋼具公司 有發國產傢俬鋼具公司 莊德記傢俬鋼具公司 偉大國產傢俬鋼具公司 上海國產傢俬鋼具公司 國豐國產傢俬鋼具公司 中國國產傢俬鋼具公司 中華國產傢俬鋼具公司
中華國產傢俬鋼具公司 鴻興國產傢俬鋼具公司 泰華國產傢俬鋼具公司 強華國產傢俬鋼具公司 東風國產傢俬鋼具公司 聯藝國產傢俬鋼具公司 豐聯國產傢俬鋼具公司 利興國產傢俬鋼具公司
同敬禮

香港鮮肉商聯合會敬禮
西環皇后大道西一六五號二樓
電話：四六九三四六 四六七〇一三

港九生蛇業商會
蛇王業 蛇王恩 蛇王協 捉蛇二 蛇王南 成利生蛇鳥獸行
香港 蛇王源 九龍 蛇王源 荃灣 蛇王全 九龍 蛇王全
敬禮

中國皮鞋
◀分銷處▶
永信公司 中信公司 建國鞋廠 建成鞋廠 華培公司 華培分公司 翹記鞋廠 信義行鞋廠 美都鞋廠 民衆公司
同敬禮

成利生蛇、鳥獸行敬禮
九龍花園街八三一八五號
電話：八八一五八六、三〇六八四八

香港天津聯益公司敬禮
地址：香港德輔道中一七一號二樓
電話：四三三四七〇

美加淨化粧品公司敬禮
經銷國產化粧品
地址：九龍荔枝角道二九〇號
電話：七八一二一三

醉華園敬禮
地址：九龍窩打老道火車橋側
電話：八四一四八一

宏信公司敬禮
地址：香港文咸西街十五號二樓
電話：四四五九一四一六

文聯運輸公司敬禮
地址：新界上水新豐路十二號閣樓
電話：九〇〇九四九 九〇〇五七九
九龍聯絡處：K八八三二四八

華光行敬禮
地址：九龍彌敦道三三八號二樓
電話：K四四一〇七四 四四一六二

合信行有限公司敬禮
▲經銷國產藥材▼
九龍長沙灣道二三九號 電話：八六八五一五
香港德輔道西一九一號 電話：四五二二七〇

祥興國藥行敬禮
香港高陞街二十一號 電話：四五九九五八

偉東行敬禮
地址：德付道西六十五號七樓前座
電話：四三五六二〇

華生公司敬禮
地址：九龍獅子石道五號
電話：K一六七三七九

萬誼行有限公司敬禮
大道中余道生行五〇六一五〇九室
電話：二四九〇三三八

香港米聯企業有限公司敬禮
經銷國產珠江橋牌生抽王
地址：香港文咸西街七十三號五樓
電話：四四二二七七

大新公司敬禮
經營：綜合運輸、報關業務
地址：九龍尖沙咀星光行七五〇室
寫字樓電話：K六七五五七五
貨倉電話：K六六六六一三

大陸行敬禮
地址：九龍新填地街七十三號四樓
電話：K四四八二四一 四四七四四五

永興隆藤業公司敬禮
地址：九龍深水埗欽州街五十八號
電話：K八六八〇七〇

港九國產針棉織品同業

經銷品種：男、女手帕、男、女、童尼龍襪、羊毛襪、棉紗襪、芭蕾舞襪褲、男、女、童針織內衣、褲、T恤、衛生衣、木紗團、紙芯線、寶塔線、勞工手套、棉胎、蚊帳、底布、乳罩、人造毛毡、駱駝毛毡、羚羊毛毡、純羊毛毡、混紡毛毡、茄士咩毡、床單、床面、毛巾被、珠被、棉毡、童毡、圍巾、毛冷、各種鞋帶等。

偉豐線廠 九龍長沙灣道188號 電話：K867790 791027
合豐號 九龍長沙灣道156號 電話：K794660
精華公司 九龍大埔道83號A八樓 電話：K864876
中建國貨有限公司 九龍青山道252—254號 電話：K792281 798381
新僑興有限公司 香港中環[illegible]利街25號 電話：H435149 442018 441498
海光貿易公司 九龍鴨寮街245號 電話：K872732 872742
東后有限公司 九龍深水埗長沙灣道216號 電話：K876759 863396
僑源有限公司 香港文咸東街文咸大廈602室 電話：H442806 442807

興華公司 香港德輔道中聯邦大廈17樓 電話：H285361—5
恒興隆百貨行 香港永樂街37號 電話：H444256 447842
義記手帕行 香港文咸東街至德大廈102—105室 電話：H447869 430117
俊昌行 香港文咸東街6號 電話：H440401 441847
中記公司 九龍長沙灣道84號A地下 電話：K805465 817[illegible]
華綸公司 文咸西街55號 電話：H433130 4385[illegible]
建華行 九龍南昌街155號 電話：K870404
建[illegible]行 九龍深水埗荔枝角道222號 電話：K996016 9295[illegible]

同敬禮

同興行敬禮
地址：九龍紅磡蕪湖街一號N 電話：K六二一九二五 六二四四九六

永東行敬禮
地址：九龍紅磡差館里七五—七七A地下 電話：K六四八八九一 六四八八〇五

一大企業有限公司敬禮
[illegible]大廈六二六—六二七室

民利貿易行敬禮

國產紗布貿易商

大新公司
大豐行有限公司
天安有限公司
惠誠有限公司
興茂有限公司
豐華布業有限公司
大慶有限公司
大誠有限公司
大同企業有限公司
大山有限公司
太平洋貿易有限公司
明山有限公司
啟豐有限公司
東偉貿易有限公司
星華有限公司
星聯有限公司

同敬禮

國產糖果餅乾經銷商

泉昌有限公司
聯友企業公司
香港華偉食品有限公司
大發食品有限公司
遠大貿易有限公司
聯記號
長合公司
有成行
廣裕公司
紅華公司

同敬禮

香港抽紗行業

錦藝行、惠記行、安德行、春盛行、信寶行、新藝行、邊城行、東星行、大誠行、雅華行、鼎新行、福利行、美光行、洪天行、昌文行、友基行、惠凱行、新藝行、德鄰行

龍記行、三洋行、協福行、天工行、羣益行、基隆行、錦興公司、新洋公司、隆合公司、華業公司、良記公司、石力公司、東方公司、南記公司、協安公司、華記公司、榮星公司、南星公司、金藝公司

金華公司、金泰公司、金樂公司、歐孚商行、韶興公司、聯邦公司、寶源公司、良友公司、東昌公司、培新公司、德隆公司、潮工公司、萬藝公司、隆昌公司、港貿公司、堅成公司、英光公司、懷德公司、永成公司

鴻藝公司、鴻發公司、華工公司、國隆公司、貿安公司、誠德公司、春生貿易行、亨利貿易公司、聯合貿易公司、隆合泰公司、中華抽紗行、潮美林公司、德興有限貿易公司、惠樂行、中華公司、森興貿易公司、新華公司、翁德利公司

同敬禮

新聯同業

泰興隆
誠德行
安德隆
廣興隆
合昌隆
英發隆
聯記號
陳賢記
和記行
紅華公司
建華行
長合公司
榮興欄

同敬禮

曾隆生瓷業有限公司
集華利瓷莊
王慶豐同記瓷莊
順泰祥瓷莊

同敬禮

國產服裝經銷商

大福公司
三洋有限公司
東偉貿易有限公司
國豐行有限公司
源美公司
新風服裝有限公司

同敬禮

港九果菜行工商總會敬禮

錦麟公司敬禮
經銷國產珍珠牌寶塔牌鏡子、紅鳥牌鞋油鞋水
地址：深水埗北河街一二九號二樓 電話：K七八六七〇三

英輝修船廠有限公司敬禮
地址：九龍長沙灣荔枝角道八六一號 電話：八七八六〇二 八六二六四一

中國皮[illegible]
分銷處：華培公司、翹記鞋廠、美都鞋廠、華培分公司、信義行鞋廠、民衆公司
同敬[illegible]

大陸行敬禮

永興隆籐業公司敬禮
地址：九龍深水埗欽州街五十八號 電話：K八六八〇七〇

HONG KONG PUBLIC LIBRARIES

香港化工醫藥業商會有限公司

德成行　萬通貿易有限公司
中業公司　合豐公司
威力公司　榮茂公司
福利公司　達成公司
嘉華貿易公司　聯宗有限公司
新豐企業公司　四達油墨公司
華強醫藥公司　華匯有限公司
港九梳打商業公司　華健醫藥有限公司
南泰工業原料公司　永成漆油有限公司
僑民有限公司　東風醫療器材有限公司
其昌公司　聯宗（九龍）有限公司

同敬禮

國產成藥經銷商

德盛行 地址：干諾道西61號四樓B座 電話：四四三一〇六
宏興公司 地址：九龍海壇街二一一號 電話：八六〇七八九
華泰公司 地址：高陞街六八至八二號二樓 電話：四三三〇〇三
佛慈藥廠 地址：德付道中國際大廈1705室 電話：四五一五五四
泉昌有限公司 地址：香港永樂西街一五〇號 電話：四四一五八一
正南行有限公司 地址：香港文咸西街十八號 電話：四四六九[illegible]
華通藥業有限公司 地址：香港高陞街七十六號 電話：四三一〇六一
泉盛國產醫藥公司 地址：北角錦屏街十八A號 電話：七〇六八八七
華人企業有限公司 地址：干諾道中十五號至十八號十樓 電話：二二一五四五
四和中藥行有限公司 地址：香港大道東二〇〇號二樓 電話：七四四二七七

同敬禮

國產機械電器儀器 經銷商

大同機械貿易有限公司 電話：K七九〇四七五
大來動力機械有限公司 電話：H二四二七三四
華安工具公司 電話：K八一四五一四
華威公司 電話：H七三九三〇三
萬順行 電話：H三二二七二八
嘉僑電器有限公司 電話：K八八七九五〇
威力公司 電話：H二二一四七三
永順公司 電話：H七一七〇八六
兆光行有限公司 電話：H七二三二七七
歐亞機器工程有限公司 電話：H二四五二〇〇
東信針織機械有限公司 電話：K七八八九八六
嘉華儀器公司 電話：K三一〇一六五
國華汽車零件行 電話：H七三三三七四
榮華針織機械公司 電話：K九二三五五九

同敬禮

南洋煙草公司敬禮

華都國貨公司敬禮 [illegible]道四一二號[illegible]大廈 電話：六〇三五三八

五聯運輸行敬禮 地址：文咸東街一二八號二樓 電話：四四二八八八九〇

長城電影製片有限公司敬禮

新聯影業公司敬禮

鳳凰影業公司敬禮

香港福建體育會敬禮

慎進堂進出口商會有限公司敬禮

香港糧油業商會敬禮 香港文咸西街南北行大廈[illegible]樓 電話：四三二五二五

中華農場敬禮 錦田錦上路5[illegible]號A地段 電話：七六七七〇

九龍鷄鴨欄同業商會敬禮

香港華人文員協會敬禮 地址：香港駱克道八十七號四樓 電話：七二九四五九

香港抽紗商會敬禮

中國酒業貿易有限公司敬禮 地址：香港德付道中三一三至三一五號 電話：四四七八七一、四四八二八五

華盛國產藥酒公司敬禮 九龍何文田梭椏道十四號至十四號A 電話：八八五四〇四

香港興棧食品公司敬禮 香港洛克道二四七號 電話：七二〇五〇四

花鳥組同業敬禮

廣興行敬禮 地址：九龍獅子石道四十五號 電話：K八二八九二九 八二八九三〇

新聯公司敬禮 地址：香港德付道中二五五號三樓 電話：四三八〇六七

僑光貿易公司敬禮 地址：文咸東街文咸大廈605室 電話：H四四〇八八一 四三六〇四七

僑源公司敬禮 經銷國產紅鳥牌人造革鞋、鋼花牌帆布鞋、五羊牌膠底絨面鞋 地址：九龍明安街黃埔樓十九號 電話：八二三八五七、八二二四一七

信裕公司敬禮 經營：各款皮革、皮褸、皮窿毛女皮褸大宗批發 地址：文咸西街59號 電話：H四四一四八一 四四一六八五

文豐公司敬禮

其興公司敬禮 地址：乍畏街一號 電話：H四四二七六九

中寧貿易有限公司敬禮 地址：九龍城街角道四一六號 電話：K八三七一五九 八三七一五〇

華康行敬禮 地址：香港電器道二〇五號 電話：H七八二七八四

興達行敬禮 地址：永樂街七五號二樓 電話：H四四八三三八 四三三二四〇

德成行敬禮 地址：大埔墟普益街廿九－卅一號 電話：〇六六五八九

新風公司敬禮 經銷國產漁具 香港仔湖北街廿號二樓 電話：五五二四〇二

新林公司敬禮 經銷國產天鵝牌、白象牌電筒、電池 地址：九龍汝洲街三五七號 電話：七九二四五〇

合記公司敬禮 地址：干諾道西一四〇號二樓 高陞街十三號 電話：四三二八八、四三七四九二

公誠行有限公司敬禮 德輔道中十八－二二號[illegible]大廈一二〇二室 電話：二四九四一六 二四九四一七

中聯有限公司敬禮 地址：九龍廣利金街十七號 電話：K一六六九一七一

大豐行敬禮 地址：九龍新填地街二二二號 電話：八七八八七八

多寶綵紮佈置公司敬禮 地址：香港電車路午街九號 電話：四六三三五

聯華公司敬禮 地址：干諾道西61－63三樓 電話：H四四五二三〇 四四二一六五

致生祥敬禮 地址：德輔道西二二三四號 電話：H四七二九八二

裕華行敬禮 地址：中環域多利皇后街五－八號 灣基大廈十樓一〇〇二室 電話：H二二七三〇二

南源行敬禮 地址：文咸西街24號南北行大廈17樓A座 電話：H四四四四一九 四四四六〇九三

大生公司敬禮 國產針織品、服裝批發 荃灣德華街三十號地下 電話：二二三八〇二

永達行股份有限公司敬禮

聯合紙遮廠敬禮 地址：香港麥當勞道十五號 電話：四六二七三二、四六二六二一

新元行敬禮 地址：九龍旺角士巴道何爾大廈B4座十樓 電話：K六六三六七八 六八五三二〇

中業公司敬禮 地址：九龍彌敦道鄒氏大廈六〇二室 電話：K九四五〇九六 九四四六九七

生隆照相製版公司敬禮 地址：香港威東街四十五號 電話：七七四六二一

HONG KONG PUBLIC LIBRARIES

中僑國貨公司暨工藝品分公司敬禮 九龍彌敦道五八〇J－五九〇號 電話：K八五五〇二一 九龍彌敦道（窩打老道交界） 電話：K三〇二三五一

中匯國貨公司敬禮

福慶電器有限公司敬禮 總經銷：國產燈泡、光管、膠木、電線 乍畏街大福行大廈一〇二－一〇七室 電話：H四五七四九四－H四五七四九五

慶祝中華人民共和國成立二十二周年

中藝（香港）有限公司敬禮

中國國貨公司敬禮

大華國貨公司敬禮

香港蛋品企業有限公司敬禮
地址：香港文咸東街十六至二十號十樓
電話：四三二一八五、四三八二九五

新中華國貨公司敬禮
莊士敦道一四一至一四七號

華豐國貨公司敬禮

萬新有限公司敬禮
大道中僑商大廈十三樓
電話：二三四六六一、二三四六五〇

中僑國貨公司暨工藝品分公司敬禮
九龍彌敦道五八〇J—五九〇號　電話：K八五五〇二一
九龍彌敦道（窩打老道交界）　電話：K三〇二三五一

東方國貨公司敬禮
地址：九龍新蒲崗[illegible]
電話：二四四一六一—五

天廚味精化學工業廠
天廚國貨公司
敬禮

中孚國貨公司敬禮
九龍彌敦道二八〇號　電話：八七二一九六

大元置業有限公司
維大洋行（香港）有限公司
東南企業（香港）有限公司
敬禮

鉅昌行敬禮
經銷：國產膠鞋
地址：九龍官塘敬業街49號二樓
電話：K八九五四五〇　八九〇二六四

正豐國產藥品有限公司敬禮
地址：香港軒尼詩道三一〇—三一二號
電話：H七五四〇二九　七五四〇三三

華藝地毯公司敬禮
總經銷：國產天津藝青地毯　承接滿舖安裝工程
總寫字樓：德輔道中其昌人壽大廈1204室　電話：242716—7　242718
工程部：九龍觀塘開源道72—80號六樓　電話：K426668
九龍門市部：尖沙咀金馬倫道八號　電話：K671410　671461
香港門市部：跑馬地禮頓道29—31號地下　電話：779343—3

中孚行敬禮
地址：干諾道西三十七號十二樓
電話：H四三三〇九七　四四一八三六

中匯國貨公司敬禮

國林貿易有限公司敬禮
經銷國產珠江牌鮮牛奶
地址：德輔道中聯邦大廈二一〇六室
電話：二四五〇八七

南益行敬禮
香港文咸東街八十六號
電話：四五六五一六　四四〇一八四

國强傢俬公司敬禮
香港仔大道一七八號　電話：九一二三八九

港九鋼材五金進出口商會

國產五金經銷商

永康貿易公司
香港大道中六十二號九〇三室
電話：二三〇七四六　二三二四九三

廣隆行
香港成和街一六六號四樓
電話：二四〇九四六

香港僑信貿易公司
香港文咸東街22—26號文咸大廈五樓
電話：二四四八一　四三六〇四七

振亞有限公司
德輔道中集友大廈一四〇二室
電話：二三〇九一九　二三二五六五

兆安和有限公司
香港永樂東街六十三號二樓
電話：四三八八三九

宏安公司
香港聯邦大廈一七〇六室
電話：二三二五三四

僑民有限公司
香港德成大廈三〇二室
電話：二四一九〇六　二四三三九六

偉華貿易有限公司
德輔道中余崇本大廈八〇二室
電話：四三五〇一二　四五六五〇五

福泰公司
香港德輔道中聯邦大廈一七〇六室
電話：二三五五〇三

同敬禮

友誼彩色黑白沖印公司敬禮
彌敦道五七八號二樓　電話：八四〇一七六

信昌公司敬禮
九龍觀塘巧明街九十九號十樓
電話：K四二九四二八，四二九三二二

香港恆達企業股份有限公司敬禮
地址：香港告羅士打行三〇五室
電話：二三八九二四　二三四七八九

三一企業有限公司敬禮

福慶電器有限公司敬禮
總經銷：國產燈泡、光管、膠木、電線
乍畏街天福行大廈一〇二一—一〇七室
電話：H四五四九四—H四五七四九五

華人企業有限公司敬禮

新泰公司敬禮
香港永樂西街二一九號　電話：四四三二二

新聯興公司敬禮
大道中三六七號萬利大廈五〇四室
電話：H四三九一二五

良昌行敬禮
經營國產皮革
德輔道中環球大廈七〇四室　電話：四五六七〇七

鍾榮記敬禮
林蔭街一七一號　電話：K八四五六五二

有成行敬禮
經銷國產珠江牌汽水
地址：德輔道西一九八號　電話：四七一九〇三

福華企業有限公司敬禮
總經銷：中國大格紅磚
地址：干諾道中一四號中建大廈八〇三室
電話：H二三四六四二　二二八七八一

香港公共圖書館
HONG KONG PUBLIC LIBRARIES

港九凍肉行商會

香港永樂街十一號四樓　電話：四四一六三九

國產凍肉經銷商

大發食品有限公司　香港永興街四十五—四十七號二樓　電話：四四三四五八　四四三四三三

益豐食品有限公司　香港德輔道中二七〇號　電話：四四六七一一　四四二〇八九

東昇凍肉公司　香港永樂街二十七號三樓　電話：四三五三〇一—二

中大貿易公司　九龍上海街三二一—三二三號　電話：八五〇九三　八五〇五五四

香港新中有限公司　香港大道中一一八號　電話：四四三二四六　四四三三六三

新源食品有限公司　香港中環華記大廈九〇三—四室　電話：四五三九七二　四五二六八七

潮泰食品公司　九龍城衙前圍道一二〇號二樓　電話：八三二一八三　八三〇四〇四

華新食品有限公司　香港永樂街十一號三樓　電話：四四六一八八　四四六六二七

勝興行　香港機利文新街三十二號　電話：四四八九五一　四四八四九四

利華行　香港乍畏街二十三號二樓　電話：四四一八〇三　四四〇八二

同敬禮

招商局輪船股份有限公司

珠江船務有限公司

敬禮

港九木材同業

聯和木行　中南木行　華興木行　瑞成木行　協和公司　廣興昌板廠　福成板廠　宏利板廠　財栈板廠

永隆板廠　鴻記板廠　廣興隆木箱廠　利發木箱廠　華源木箱廠　合和祥木箱廠　利成木箱廠　新隆木箱廠　廣和生木箱廠

同敬禮

長江公司　▲經銷國產草蓆▼　地址：香港德輔道西一五一號三樓　電話：四七四七九三　敬禮

建華行　香港文咸東街一二四號　電話：四五五〇七三　四三三一一二　敬禮

港九國產地毯皮革同業敬禮

元隆行　地址：永樂街八十五號二樓　電話：四三八九七六　敬禮

福發公司　文咸西街73號四樓　電話：H四三七七七八　敬禮

丁振泉先生敬禮

海洲貿易公司　經營國產不銹鋼製品　香港永樂西街一三三號三樓　電話：四四四二[illegible]　四三七一四五　敬禮

大成公司　經銷國產雨傘　九龍黃竹街二十七號　電話：八〇七八二五　八〇七[illegible]三九　敬禮

福聯公司　香港永樂西街一四八號　電話：四三八八七零　敬禮

長江攝影器材有限公司　彌敦道四四〇號　電話：K八八六九〇五　敬禮

南方影業公司敬禮

上海書局　地址：香港德輔道中二七一號二樓　電話：H四三八[illegible]九一　敬禮

六合公司　香港德輔道中二十二號三樓　電話：四三三四七零　敬禮

森林(香港)有限公司　彌敦道六〇七號五〇八室　電話：K三〇〇二九一—二　敬禮

三友貿易公司　東豐貿易有限公司　永樂西街一五二號二樓　敬禮

鳳凰企業有限公司　東裕企業有限公司　敬禮

三聯書店　中華書局　和平書店　學生書店　新民主出版社　百利唱片公司　商務印書館　敬禮

大昌行　地址：旺角熙布街一〇一號　電話：八八三九四二　八四二四七四　敬禮

龍昌行　香港大道西四一五號M後座四樓　電話：四六五二六四　敬禮

北京地毯公司　九龍彌敦道二二一號A　電話：六六三〇三八　六六二九八二　敬禮

華泰行　香港永樂西街一七號　電話：四四四[illegible]　敬禮

港九竹篾山貨行商會

東昇五金公司　華聯竹籬公司　聯豐行禾草　四聯行　興記山貨　香港燕籠公司

·山貨竹籬組·　安隆竹欄　香港竹業公司　瑞昌竹欄　建成竹欄　和記竹欄　榮記竹欄　年記竹欄　安發竹欄　福昌竹欄　明發竹欄　義和竹欄

·山貨砧板組·　永興祥砧板　歐萬記砧板　永安隆砧板　岑根記砧板　義興砧板　遠記砧板

·山貨香粉組·　廣合同公司　同記香粉　三合行香粉　廣信行香粉

·山貨荷竹葉組·　大發興記山貨　時昌山貨　隆發山貨　勤興山貨　永德山貨　鉅隆山貨　廣發山貨　兆和山貨　祥發山貨　耀昌山貨　聯發山貨　根本山貨　明栈山貨　三盛和山貨　隆盛祥山貨　公和山貨　荷葉公司　滿昌山貨　高榮記山貨　同記山貨

·山貨壽枋組·　聯合壽枋　垣記壽枋　義發壽枋　萬福壽枋　周榮記壽枋　源記壽枋　新合記壽枋　紅星有限公司

同敬禮

南方書店　地址：九龍譚公道三十號　電話：K六三六八九七　敬禮

香港清遠公會敬禮

求知書店　地址：大道西二〇八號　電話：H四四二八四五　敬禮

力生公司　地址：文咸東街十六—二十號　華德大廈八〇二室　電話：H四[illegible]六九[illegible]　四[illegible]六八〇　敬禮

香港豐貴堂蛋業商會

裕昌蛋莊　裕興祥　德華興　聚昌　友興蛋號　謝南昌蛋號　香港聯合蛋業公司　永豐行

聯泰行　東興號　泰豐行　鉅豐行　德隆行　蘇新記　李顯記　貞泰行

忠聯興行　建隆號　裕祥蛋行　華生　楊怡成　力生興記　同記蛋莊　同發公司

英和隆行　新聯興行　協元　陳桃記　永聯興行　聚豐　九龍聯合蛋業公司　楊其昌蛋行

新華行　黃信記　新豐行　志生行　萬發行　聯和行

同敬禮

慶祝中華人民共和國成立二十二周年

港九水產業商會

地址：香港西環加多近街十七號A三樓　電話：四六七八七二　四六三九三三

·香港·

華記公司　大光公司　和益公司　華興魚欄　大生魚欄　德記魚欄　滔記魚欄　合德雜魚欄　同昌雜魚欄　新豐雜魚欄

泗合隆雜魚欄　大生鹹水魚欄　華利魚蝦欄　培記蝦欄　德利蝦欄　聯合蝦欄　穩記欄　合和欄　盛利欄　香港凍蝦聯合公司

·九龍·

大光公司　協成行　新記蝦欄　協記雜魚欄　新記雜魚欄

大生雜魚欄　華記雜鮮魚欄　新興魚欄　協隆魚欄　大生魚欄　華興魚欄

同敬禮

國產衛生紙同業

三興行　寶蘭生　協裕興　華泰號　明記公司　永成公司　公利紙行　成興辦館　大昌行成記　潮泰食品公司　兆源食品公司　明發文具紙行　天益行有限公司　大業企業有限公司　景泰隆行有限公司　香港米聯企業有限公司

同敬禮

國產呢絨經銷商

信發行　德輔道中一六六號定昌大廈九〇二室　電話：四五四五二八

華隆行　乍畏街八十三號　電話：四五五七一五·四五四二七五

大豐公司　中環孖沙街六十一號五樓　電話：四五六七四二

華新呢絨公司　中環德輔道中商大廈七〇七室　電話：二四三八六九

華山行有限公司　乍畏街九十二號　電話：四四六二一九

安豐行貿易有限公司　萬宜大廈七〇三室　電話：二三六六〇五

國華呢絨有限公司　乍畏街一〇〇號　電話：四五〇〇四〇

同敬禮

品製複綢絲經銷商

中品有限公司　誼豐行有限公司　萬祥有限公司　仁輝小店　啟文絲織廠

同敬禮

國產文教用品同業

文友公司　文咸東街一二八至一三〇號（南洋大廈）六樓　電話：H四三七〇六八　四五〇九〇九

仁華文具紙行　九龍砵蘭街四五四號　電話：K八〇八七八〇　八一四二五七

永健有限公司　香港威靈頓街廿九號元益大廈一二〇二室　電話：二三三二六九

開顏童車公司　九龍彌敦道五八九號廣東省銀行大廈十三樓一二〇一室　電話：K三一三一一九　三一二五一九

嘉華儀器公司　九龍彌敦道五八九號廣東省銀行大廈十三樓1203—1204室　電話：K三一〇一六五　三〇九七二七

安豐行貿易有限公司　香港德輔道中萬宜大廈七〇三室　電話：H二三六六〇五

新風玩具公司　香港大道中九二至一〇四號飾南大廈七〇五室　電話：H二三九二六八　二三九二九六

粵華樂器行　干諾道中117號　電話：H438109　彌敦道464號　電話：K856688　怡和街86號　電話：H764676

同敬禮

國產紗布同業

福昌號　華昌號　成豐號　萬隆公司　新綿有限公司　祥源花紗有限公司　天安有限公司　鉅記行　大華行　永興行

同敬禮

香港公共圖書館
HONG KONG PUBLIC LIBRARY

潮州跌打陳志英敬禮　地址：香港洛克道四一〇號二樓　電話：七二七八八〇

中寶國產藥品有限公司敬禮　地址：九龍荔枝角道五十四號　電話：九三九四四三

港九糧食什貨總商會敬禮

海陸豐同鄉聯誼會敬禮　北士頓道一六四號六樓

香港汕頭商會有限公司敬禮　地址：干諾道西40—41號東江大廈十三樓　電話：H四七〇九〇　四四一六五九

中華紙業商會敬禮　電話：H四四五九六九

合記船務運輸公司敬禮　地址：九龍油麻地　電話：K八五二二九四，八四〇八九四

開源運輸行敬禮　機利文新街十七號閣樓　電話：四五二七九九

經營國產大格紅糖　威昌行敬禮　彌敦道六五五號朝社生行大廈一四〇八室　電話：三〇九四七〇　三〇九一七一

大強建業有限公司貨倉敬禮　地址：觀塘海濱道一五五號　電話：K一八九五四五七

永同興公司敬禮　上環街一〇號二樓　電話：四四一九五三　四四〇五四一

同順行敬禮　香港德輔道中二五七號四樓　電話：四三三二〇九　四四二一六七

友商公司敬禮

穗祥公司敬禮　德輔道西一七九號二樓　電話：四七六一四一

朝暉行敬禮　德輔道西三十二號萬昌大廈一〇〇四室　電話：四四二二九四　四三八四九八

佐軌行敬禮　文咸東街文咸大廈八〇一至八〇二室　電話：四四七八九

永豐行敬禮　香港文咸西街一號三樓　電話：四三三二八

港九茶葉行商會敬禮

祺棧茶行　錦蘭茶莊敬禮

東榮茶業有限公司敬禮　地址：香港德付道西一五一號二樓　電話：四七〇六五三

寶蘭生　同安茶行敬禮

九龍永生茶行敬禮　地址：界限街十一號G二樓

廣大食品有限公司敬禮　地址：香港德付道西一〇〇號　電話：四六七二八八一九

東風國產糧油公司敬禮　深水埗元洲街四十五號　電話：七八二〇三七

新華土產食品公司敬禮　地址：九龍上海街一六六號　電話：八四一三八

經銷光明牌大橋牌中國花生油　香港誠興行敬禮　電話：H四七六七八一

經營國產糧油土產飼料及各種雜粉　永利實業公司敬禮

經銷國產醬料　泰安鹽業食品公司敬禮　地址：九龍西洋菜街

香港五豐行敬禮　香港干諾道西十七號四樓　電話：四四〇五七五

建中公司敬禮　大道中奈道生行七〇一七〇二室　電話：二三〇四五八

華東商行敬禮

德華進出口有限公司敬禮　文咸西街八十三號四樓　電話：四六九六一九八

同德藥材行敬禮　香港高陞街二十一號　電話：四五八四一

利源長有限公司敬禮　香港高陞街七十四號　電話：四三七七〇九　四三三三一七八

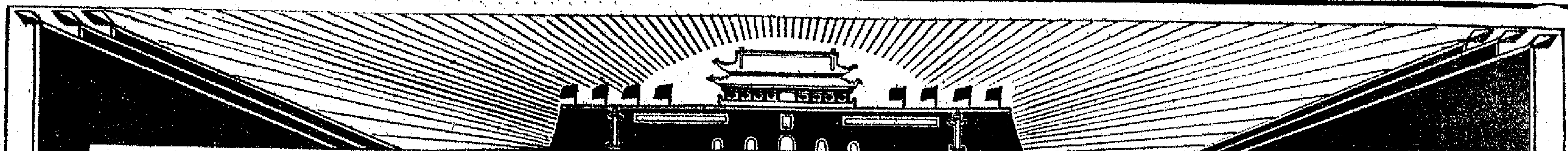

慶祝中華人民共和國成立二十二周年

香港陶瓷商會敬禮
地址：德輔道西一六四號五樓
電話：四七七一九二　四七七一九三

香港草織工藝品進出口商會敬禮
地址：德輔道西一三二至一三六號三樓
電話：四三三一八二

港九百貨業商會敬禮
九龍彌敦道五八九號六樓
電話：K三〇二五九五、三〇四七九四

中豪國貨公司
中建國貨公司
中元國貨公司
中興國貨公司
中星國貨公司
陽光國貨公司
華强國貨公司
長江國貨公司
匯强國貨公司
新聯國貨公司
中達國貨公司
中一國貨公司
向陽國貨公司
中安國貨公司
永裕國貨公司
東昇國貨公司
中勝國貨公司
中偉國貨公司
國華國貨公司
中新國貨公司
大衆國貨公司
中寧國貨公司
中天國貨公司
新新國貨公司
南僑國貨公司
中威國貨公司
華威國貨公司
義華國貨公司
中聯國貨公司
中都國貨公司
永成國貨公司
五羊國貨公司
聯中國貨公司
珠江國貨公司
大江國貨公司
協大祥國貨公司
順益國貨公司
忠信土產公司
新生國產呢絨公司
華昌國貨公司
同敬禮

香港華人革新協會敬禮

香港人髮業髮品業商會敬禮

九龍鮮肉零售商聯合會敬禮

東風樓　向陽樓　豐年樓　同敬禮

香港生豬行商會敬禮
地址：西環士美菲路美新大廈三樓B座
電話：四六二七一六　四六九〇〇六

香港中華出入口商會敬禮

香港土產原料商會敬禮

沁園香茶樓酒家敬禮
地址：大河道天保樓二樓　電話：[illegible]

港九粵都大飯店敬禮
香港銅鑼灣洛克道四七五號
電話：H七六四六七五　七六四六七七
九龍旺角西洋菜街四十八至五十號
電話：K八五〇三一〇　三〇一六一五

聯合貿易有限公司
文咸西街八十一號五樓
電話：四五五七六八、四五五七七八

東風陶瓷公司敬禮
大道西三八四—三八六A地下

華一有限公司敬禮
地址：文咸西街十五號
電話：H四四一九四七、四三三二二二

貿泰糧食有限公司敬禮

大成行貿易有限公司敬禮
尖沙咀星光行三樓

香港美術社敬禮

港九文教用品商會敬禮

萬方紅茶樓酒家敬禮
地址：[illegible]十座一至三號

中裕國產糧油食品公司敬禮
荃灣川龍街五號地下　電話：NT二二二五〇七一八

新天利子公司敬禮
地址：洛克道二二九號
電話：H七四二〇六七　七五〇六二五

京華飯店敬禮
官塘牛頭角道三九一—三四一號
電話：K八九三一三七　八九三一四七

啟利船務運輸公司敬禮
地址：九龍旺角山東街廣榮大廈六樓十一號
電話：K八五八一九二　八五八一九三

・國產家用電器分銷處・
益民國產電器有限公司敬禮
地址：九龍長沙灣道84號　電話：K八[illegible]

益昌行敬禮
地址：永樂街五十二號四樓　電話：四四三七二四

・經銷國產香料油化工原料・
建成貿易公司敬禮
地址：德輔道中李寶椿大樓二一四A室
電話：四三七七三七

中興水族館敬禮
地址：九龍佐敦道文華樓二十號地下
電話：八五八〇〇八

煙草國產藥酒批發
中慶國產藥品有限公司
香港柏和街香港大廈一號D
電話：七七二六八三

經銷國產礦石、石膏
中慶企業有限公司敬禮
大道中三六七號萬利大廈702室
電話：四三〇一二三

激成（香港）有限公司敬禮
地址：德輔道中聯邦大廈二一〇六室
電話：二四五〇八七

香港澳門
朝陽進出口有限公司
華陽貿易公司敬禮

遠大貿易有限公司敬禮
地址：香港文咸東街一二八號五樓
電話：四四二〇五八、四五六四四七

香港泰益行蓆莊敬禮
地址：德輔道西一八六號
電話：四七三九二九

大業企業有限公司敬禮
地址：滙豐銀行大廈四〇五至四〇七
電話：四四二五一五、四五〇〇七〇

星馬辦莊同業敬禮

普慶戲院　南華戲院
高陞戲院　珠江戲院
南洋戲院　銀都戲院
同敬禮

同福行貿易有限公司敬禮
香港大道西十七號地下
電話：四三三六二四、四三三六一四

港九工藝品同業敬禮

聯豐建築公司敬禮
地址：佐敦道文華街文華樓四十五號
電話：三〇三〇八九、三〇三一八〇

九龍生豬業入口商會敬禮
地址：九龍亞皆老街六十號八樓
電話：八四八八八五

中國植物油出口商商會敬禮

永泰成企業公司敬禮
地址：香港永樂街友誠大廈八〇三室
電話：四三九五一四

第一張

我外交部舉行國慶招待會 招待各國貴賓專家和使節

首都人民在天壇公園舉行游園聯歡慶祝國慶
今天，北京郊區人民公社社員，在天壇公園舉行游園聯歡，演出文藝節目，熱烈慶祝中華人民共和國成立二十二周年。（新華社傳真圖片）